GAZETA DE NOTÍCIAS

Fundador: FERREIRA DE ARAUJO Diretor: JOSÉ BOGEA

ANO 81 — RIO, QUARTA-FEIRA, 20 DE JUNHO DE 1956 — N.º 139

Na estação de Bonsucesso:

Sabotadores encheram de pedras o leito da via férrea para fazer saltar o trem!

(TEXTO NA OITAVA PAGINA)

Deputado Aarão Steinbruch

Até o ano de 1958:

CONGELAMENTO DE TODOS OS ALUGUÉIS DE CASA

A lei que regula a estabilização expira em dezembro - A população será sufocada com majorações as mais diversas - Leia na 2.a pág. em Politica Federal

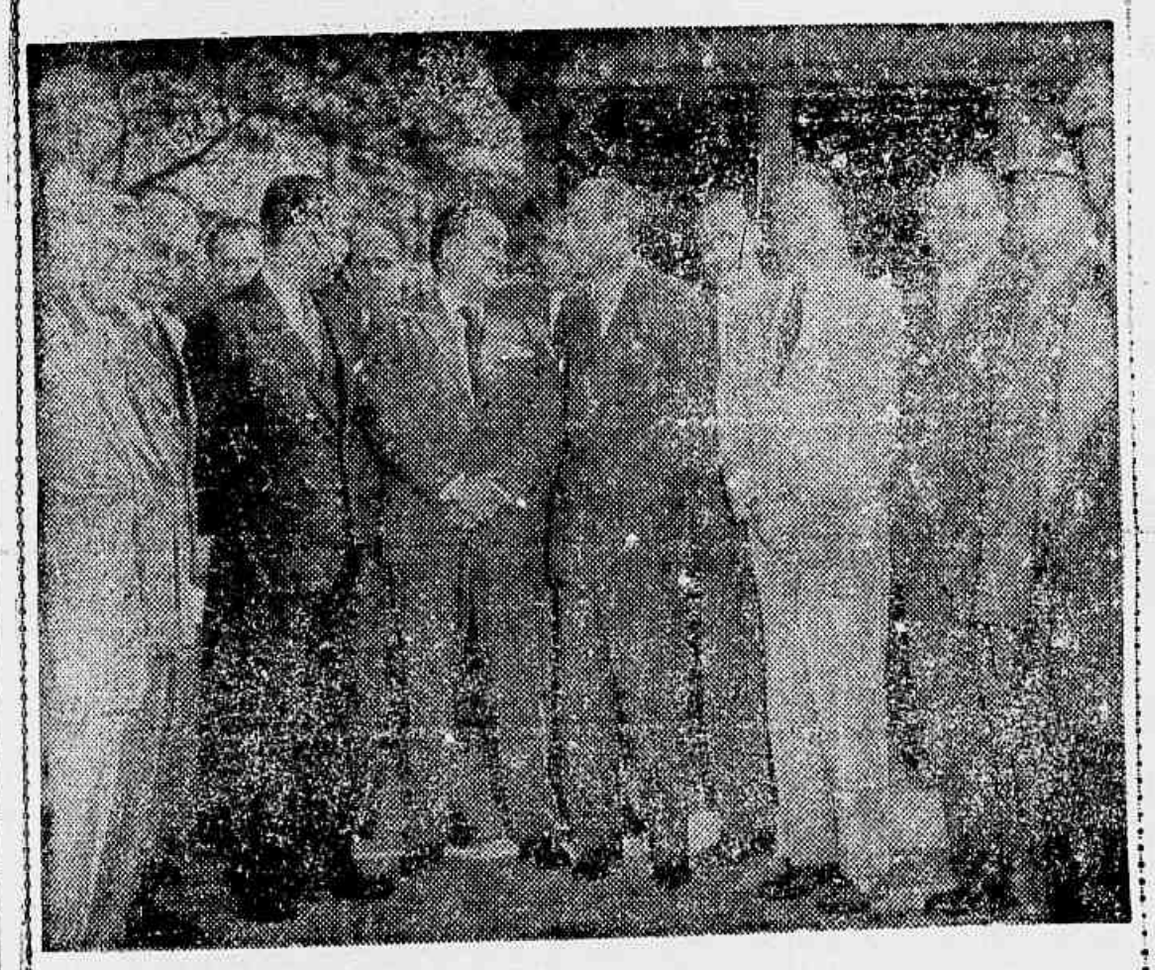

O SR. JUSCELINO KUBITSCHEK VIA JOU PARA RIBEIRAO PRETO — A fim de presidir ás solenidades comemorativas do 1.º centenário de Ribeirão Preto, seguiu para aquela tradicional cidade paulista o Presidente da República. Em companhia do Sr. Juscelino Kubitschek viajaram o Presidente da Câmara dos Deputados, Sr. Ulísses Guimarães, os senadores Assis Chateaubriand e César Vergueiro, os deputados Ranieri Mazilli, Miguel Leuzzi, Emílio Carlos, Campos Vergal e Loureiro Júnior, o major Renato Goulart Pereira, ajudante de ordens e os oficiais de gabinete, major Dilermando Silva e Sr. João Luiz Soares, e o jornalista José Morais

Viaja para o R. G. do Sul «Miss Brasil»

Srta. Maria José Cardoso, "Miss Brasil", momentos antes de embarcar para S. Paulo

(TEXTO NA ULTIMA PAGINA)

DEP. DIVONSIR CÔRTES

DERRUBA a Câmara dos Deputados velhos costumes

O primeiro secretário da Câmara dos Deputados é um dos que lideram o movimento de renovação nos velhos costumes da Câmara. Fêz questão de dividir, com os outros secretários da Casa, a responsabilidade do cargo, o que deixou uma ótima impressão

(TEXTO NA QUINTA PAGINA)

Durante 3 anos:

O Govêrno será o único atacadista de gêneros alimentícios

Leia em Câmara Federal na página 3

Nossa terra é capaz de marchar, quando suas possibilidades são bem compreendidas

(TEXTO NA SEXTA PAGINA)

CÂMARA MUNICIPAL

Sessões extraordinárias noturnas para votação do projeto do aumento do funcionalismo

O primeiro orador no Expediente foi o sr. Milton de Castro Menezes que, ao fazer entrega à Mesa do substitutivo da Comissão de Finanças à mensagem do Chefe do Executivo dispondo sobre o aumento do funcionalismo municipal, requereu sessões extraordinárias noturnas para o projeto, tão logo seja o mesmo publicado no órgão oficial. Em seguida, lograram ser aprovados os seguintes requerimentos verbais: do sr. Frederico Trota, no sentido de que o expediente da sessão do próximo dia 28 seja destinado às comemorações da «Semana do Livro»; voto de pezar pelo falecimento do sr. Valdemar Ferreira, formulado pelo sr. Joaquim Couto de Souza; de congratulações à população de Rocha Miranda, pelo lançamento da pedra fundamental da igreja paroquial daquela localidade, por iniciativa do sr. Mourão Filho; além de outras proposições, de pezar ou para consignar louvores, apresentadas pelos srs. Raul Gomes Pereira, Raimundo Magalhães Junior, Aníbal Bittencourt, Domingos D'Angelo, Jonas do Brasil e Levi Neves. Discutindo em declaração de bancada, o sr. Joaquim Couto de Souza teceu considerações em torno da administração do sr. José Fontes Romero, na Secretaria Geral de Agricultura, visando o barateamento dos gêneros de primeira necessidade e o sr. Cipriano Lima criticou determinados setores da Secretaria Geral de Viação e Obras.

Iniciada a ordem do Dia, foi aprovado requerimento de urgência para o projeto que considera feriado municipal o dia da promulgação da emenda à Constituição que concede autonomia ao Distrito Federal, tendo sido apresentado substitutivo pelo sr. José Candido Moreira de Souza. Submetida a votos, proposição logrou ser aprovada. A arte restante da sessão foi consumida com a discussão do projeto que manda desapropriar a Fazenda do Piai, no Sertão Carioca.

Um grande reporter que desaparece

Mauro de Almeida foi sepultado, ontem, no Cemitério de Maruí

Morreu Mauro de Almeida, o reporter de classe dos velhos tempos, na madrugada fria de ontem, em sua casinha do Realengo, aos 74 anos de idade, dos quais, quarenta e seis foram de atividades artísticas e jornalísticas, tendo sido, ademais, um boemio de primeira água. Ator teatral e artista, compositor popular, poeta e jornalista, Mauro foi um homem singular desse «vieux temps» que, hoje, a geração «coca-cola» não conhece nem admite, justamente pela falta de mentalidade existente.

Devemos ser honestos, porém, ao falarmos desse velho companheiro que chefiou a reportagem policial de GAZETA DE NOTICIAS, tendo, sempre, em sua função de reporter autêntico, a de fazer com inegável frisme e romantismo, os classicos «mariz de cêra» das grandes reportagens policiais. Mauro de Almeida tinha a sua cerviz erecta e equilibrada. Entrava, com dignidade, numa Delegacia, de fraque e chapeu côco e só escrevia, o que fazia com convicção e conhecimentos da lingua, em papel almaço, tendo sido, de resto, através das colunas do «Diário Carioca», o autor daquela história do mineiro que comprou um bonde da Light, com reboque e tudo...

Espirito ágil e ático, sobretudo, Mauro de Almeida, era um companheiro e tanto, que não se deixava vencer pelos percalços da profissão. Boemio e carnavalesco, ele o sabia ser como ninguém, tendo integrado o quadro da Associação de Cronistas Carnavalescos, como, aliás, de um imenso humorismo. Ultimamente, trabalhava em «A Noticia», de onde o afastou a doença.

Os jovens de hoje, na imprensa, perguntam aos mais velhos: Quem é esse Mauro de Almeida tão falado e discutido? Justamente porque não podiam conhecer e nem chegar a tempo para tomar conhecimento das «boutades» desse incrivel reporter, que foi tudo e nos deixa, agora, com uma saudade imensa de sua personalidade, afeita à nossa velha amizade, a tudo de bom e agradável e surpreendente que encontravam nas páginas dos jornais em que ele pontificava.

Mauro foi sepultado, ontem, à tarde, no Cemitério de Maruí, acompanhando o seu féretro, à última morada, seus amigos e companheiros que o cercaram, sempre, com o espírito de companheirismo e boêmia, que constituem o apanágio dos elementos da velha guarda. Deixou êle, viúva, a Sra. Cândida Novais de Almeida, a quem endereçamos as nossas sentidas condolências.

FATOS EM RESUMO

No salão da Biblioteca Nacional, com a presença de seu diretor, professor Celso Cunha, será inaugurada a mostra de gravuras de Carlos Scliar hoje, dia 20, às 17 horas.

* * *

O XIII Congresso Brasileiro de Higiene, que teria lugar de 1.º a 7 do julho próximo, em Fortaleza, acaba de ser adiado, por decisão da Comissão Executiva, para os dias 29 de julho a 4 de agôsto do corrente ano.

* * *

E' legítima a acumulação do cargo de Controlador, da Secretaria de Finanças da P. D. F., com a função de Instrutor junto à Cadeira de Elementos de Finanças e Legislação Tributária e Fiscal da Faculdade Nacional de Ciências da Universidade do Brasil, foi o que decidiu a Comissão de Acumulação de Cargos, do DASP.

* * *

Chegará hoje, dia 20, a esta Capital, o professor John A. Cooper, que regerá, no Instituto de Biofísica, sob os auspícios da Comissão de Energia Atômica do Conselho Nacional de Pesquisas, dois cursos de Metodologia dos Isótopos, um abordando sua aplicação na Medicina e outro de Especialização.

* * *

No recinto do Salão Nacional de Arte Moderna, no auditório do M. E. C., o arquiteto Oscar Niemeyer falará hoje, dia 20, às 17,30 horas, sôbre: "Arquitetura e Artes Plásticas".

* * *

Instalam-se hoje, dia 20, nesta Capital, os trabalhos da VI Semana do Cinema Brasileiro.

* * *

O Ministro da Educação, professor Clovis Salgado, concederá, hoje, às 15,30, em seu gabinete, uma entrevista coletiva à imprensa.

* * *

O presidente do Superior Tribunal Federal ministro Orozimbo Nonato recebeu ontem a visita de cortesia do embaixador da República do Chile, Sr. Raul Bazán d'Avila.

* * *

A idéia mais próxima da realidade que o carioca poderá ter de sua terra está na maquete, a única existente no Rio, que o Departamento de Geografia e Estatística da Prefeitura do Distrito Federal mandou confeccionar e vai oferecer como contribuição ao XVIII Congresso Internacional de Geografia, a reunir-se nesta Capital, de 9 a 18 de agôsto próximo.

* * *

Foi iniciada, esta semana, pelas equipes da Petrobrás que trabalham na região do Rio Grande do Norte, perfuração de mais um poço pioneiro, desta vez localizado no município de Macau.

Homenagem ao senhor Agenor Pedreira

Em virtude do transcurso de seu aniversário natalício, recebeu ontem calorosa homenagem por parte dos funcionários do IAPC, o senhor Agenor Pedreira, chefe do Gabinete da Presidência daquela autarquia. Homem público de larga projeção no seu Estado, a Bahia, o Sr. Agenor Pedreira tem feito de sua presença na chefia do Gabinete do IAPC, um dos pontos altos da fecunda administração do Presidente Eloywaldo Chaves de Oliveira.

Por ocasião da homenagem ao ilustre aniversariante, falou, em nome do funcionalismo do Instituto, o Sr. Hugo Kanitz, cujas palavras foram, a seguir, agradecidas pelo homenageado. Serviu a oportunidade, para que o Sr. Agenor Pedreira testemunhasse a admiração com que os servidores do Instituto têm acompanhado sua gestão, caracterizada pela inteligência, o cavalheirismo e a honestidade que distinguem sua gestão.

Homenagem da Banda Portuguesa á imprensa

A Diretoria e Comissão Pró-Sede da Banda Portugal prestam, amanhã, excepcional homenagem á imprensa falada e escrita e a seus socios titulares, oferecendo, em sua sede social, á Praça 11 de Junho número 26, rebocado, um coquetel dansante, fadado a inteiro êxito social.

Nossa terra é capaz de marchar quando suas possibilidades são bem compreendidas

Não temos, não queremos ter recalques coloniais, disse em Ribeirão Preto o presidente Kubitschek, que acrescentou: Estamos necessitados de capitais, de técnica, de experiência, vindos de fora

RIBEIRÃO PRETO, 19 (A.N.) — Foi o seguinte o discurso hoje aqui pronunciado pelo Presidente Juscelino Kubitschek, durante o banquete comemorativo do Centenário da Cidade:

"Quero saudar em Ribeirão Preto — por ocasião da sua festa centenário, uma das mais progressistas, das mais sérias, das mais autênticas cidades do Brasil. Quero saudar em Ribeirão Preto uma cidade modelar, animada pelo entusiasmo do trabalho, uma cidade que recebe a sua seiva vital da gleba e da atividade industrial ao mesmo tempo, logrando um equilíbrio que resiste aos maus dias que a nossa crise de crescimento nos tem proporcionado.

Saudo em Ribeirão Preto uma afirmação do que é, do que pode ser, do que deve ser o Brasil.

Neste primeiro centenário é fácil verificar o aceleramento com que nossa terra é capaz de marchar quando as suas possibilidades são bem compreendidas. Da seamaria de João Pedro Dinis Junqueira a esta grande e solida cidade, correu apenas um seculo. Um seculosão poucas gerações e é espantoso o que já se acumulou aqui e a fortuna que destas terras próximas saiu para São Paulo, para o Brasil.

UM MILAGRE, RIBEIRÃO PRETO

Ribeirão Preto é um milagre da terra-roxa, da terra boa, da terra generosa e munificente, que não se poupa, que não economiza e que se em um pecado é o do excesso. No principio, foi Ribeirão Preto uma gleba aberta, uma clareira conquistada á floresta; dessa gleba é que brotou a riqueza, á que surgiu tudo, inclusive o espirito da cidade, a fisionomia da cidade. Como as terras fluminenses estivessem exaustas de produzir para o país o ouro verde, renovou-se o exemplo das bandeiras e a expansão cafeeira procurou base nova. Daí nasceu esta cidade, com tudo o que ela contem, com seus homens diligentes, os seus centros culturais, a sua atividade politica, as suas industrias a sua vida social.

Capital do café, centro de produção da grande riqueza brasileira sem duvida, não é Ribeirão Preto apenas isso, embora ser isso constitua algo de muito importante. Quero levar nesta comemoração centenária de vossa cidade mais do que a capital do café, mais do que o resultado material propriamente — uma concepção de vida que gerou êsse impulso, que produziu o desenvolvimento, uma concepção fraterna da vida que deu origem a tudo que aí está.

Ribeirão Preto é o fruto de uma conjuração de esforços de paulistas, de fluminenses, de gente vinda do norte, de tôdas as partes enfim do Brasil; Ribeirão Preto é a soma do trabalho de homens que vieram de fora, de longe, que partiram de seus velhos países europeus, da Alemanha e da Italia, para trabalhar para criar o que aí está. Os grandes brasileiros patrimônio da cidade, chamam-se Diederichsen, chamam-se Schmidt, como se chamam Junqueira, Santos Dumont, Prado ou Meira. Um homem vindo da Alemanha ou de qualquer outro país do Velho Mundo, pôde transformar-se em rei do café, em fôrça econômica, sem despertar ódios, sem provocar palavras discriminatórias, sem que fôsse lembrada sob nenhuma hipotese, a condição de brasileiro de adoção, o que é um titulo que nos deve encher de reconhecimento a quem o possui porque o brasileiro nessas condições o é por amôr, o é por escolha.

TERRA, A GRANDE FORÇA

A grande fôrça nacionalizadora é a terra, é o milagre da absorção do homem, do enraizamento do homem, de outras partes vindo, na

(CONCLUI NA PAGINA 11)

Promoverá a COFAP recurso contra o Moinho Santista

Por voto de desempate do presidente do Tribunal Federal de Recursos, resolveu a presidencia daquele Tribunal que se desse, em parte, provimento á reivindicação do Moinho Santista, de S. Paulo, que pleiteava o controle total dos residuos de trigo que produzia. Três Ministros srs. Elmano Cruz (relator), Mourão Russel e J. J. Queiroz, votaram contra a concessão do «rait» pleiteado pelo Moinho impetrante; e em favor do «rait» os ministro Aguiar Dias Cunha Vasconcelos e Alfredo Bernardes, que concediam a segurança como pedida, na inicial, pelo Moinho. O ministro presidente Djalma Cunha Melo, dando decisão final, estabeleceu, interpretando a votação, declarou que o Tribunal decidia conceder o controle da COFAP em apenas 50% dos residuos do Moinho Santista.

O Presidente da COFAP, coronel Frederico Mindelo, ao receber comunicação da deliberação do Tribunal Federal de Recursos determinou ao Serviço Juridico daquele orgão controlador de preços que estudasse imediatamente a possibilidade de recurso extraordinario.

POLITICA FEDERAL

HOMERO PAIVA

ATÉ O ANO DE 1958:

CONGELAMENTO DE TODOS OS ALUGUÉIS DE CASA

— "A situação angustiante que está levando a população trabalhadora do Brasil a um sufocamento econômico sem precedentes, não admite mais o mínimo aumento de preço parta êle de onde partir", disse o deputado Aarão Steinbruch ao anunciar a apresentação de um projeto de lei, congelando os atuais aluguéis de casa até o ano de 1959.

— "A atual lei que rege o assunto, disse o deputado fluminense, arbitra o aluguel de casa, baseando-se no custo da edificação e dando direito ao proprietário a cobrar 8 por cento do total aplicado, divididos pelos 12 meses do ano. Essa percentagem está sendo reclamada como pequena e os senhorios resolveram intensificar uma campanha que será desfechada dentro em pouco, visando aumentar no mínimo em 100 por cento os atuais níveis de aluguéis."

* * *

O POVO NÃO E' CULPADO DA INFLAÇÃO

Continuando disse mais o deputado Aarão Steinbruch:

— "O argumento principal, que serve de base às pretensões dos proprietários de casas, é a inflação que está grassando no País, porém, acontece que o povo nada tem a ver com essa inflação, sendo, na realidade, apenas uma vítima da desorganização econômico-financeira que ameaça a economia nacional. Portanto, tentando pôr um freio em mais essa pretensão dos proprietários, apresentei o projeto de lei, que congelará os aluguéis de casa nos níveis atuais, até o ano de 1959, ou seja por mais dois anos, a partir de dezembro de 1956, quando expirará a atual lei de inquilinato."

* * *

LUTA SEM TRÉGUAS

— "Sei que a batalha será árdua — falou o deputado Steinbruch — mas não desanimarei um só instante. Espero contar com o apoio de todos os sindicatos de trabalhadores e do povo em geral, a fim de poder chegar à vitória, que não será minha, mas, de todos os inquilinos do Brasil", concluiu.

* * *

AMANHÃ, SESSÃO MATINAL

Às 10 horas da manhã de dia 21, haverá uma sessão na Câmara, quando será votado o prorrogação da Lei de Licença-Prévia para importação, mediante o instrumento jurídico pelo qual se rege a CACEX, do Banco do Brasil.

* * *

COMISSÃO PARLAMENTAR SÔBRE AGRESSÃO DE DEPUTADOS

Foi instalada na tarde de ontem, a Comissão Parlamentar de Inquérito, que investigará causas e circunstâncias em que se verificaram as agressões dos deputados na porta da UNE nos dias 30 e 31 de maio último.

O presidente eleito para a Comissão, foi o deputado José Jolly (PSD, Paraíba), fazendo parte ainda da mesma comissão, os seguintes parlamentares: Odilon Braga, Guilger Oliveira, Seabra Fagundes Viana, Mendonça Braga, Lameira Bittencourt, Raimundo Brito, Lourival Almeida, Coelho de Souza, Newton Belo, e Sestsmundo Andrade.

* * *

LIBERAÇÃO DE VERBAS PARA O NORDESTE

Começou a campanha dos deputados nordestinos pela liberação das verbas destinadas ao nordeste. Com os últimos telegramas chegados daquela região do Brasil, dando notícia dos saques às casas comerciais pelos famintos e desempregados, os parlamentares nordestinos começaram apelar para o Govêrno Federal.

Ontem foi a vez do deputado Pio Guerra, que subiu à tribuna para reclamar a demora do envio de numerário concernente à construção de estradas de rodagem, dando, assim, trabalho aos que, vendo-se desempregados, estão apelando para o banditismo, a fim de não morrerem de fome.

* * *

EMENDAS ORÇAMENTÁRIAS

Termina hoje o prazo para a apresentação de emendas ao Orçamento da República relativo ao ano de 1957.

Até o momento, há uma média de 50 emendas para cada representante do povo. Como são nove de 300, calcula-se de 1.500 o número de emendas até agora apresentadas.

Continúa a merecer a confiança do Govêrno

Carta do presidente Juscelino Kubitschek ao procurador Plinio Travassos

O presidente da Republica dirigiu ao sr. Plinio de Freitas Travassos, procurador-geral da Republica, a seguinte carta:

"Ilustre patricio Dr. Plinio de Freitas Travassos:

Enviando-lhe cordiais cumprimentos apraz-me comunicar ao ilustre patricio que o Govêrno da Republica tem no mais alto apreço sua atuação como Procurador Geral da Republica, pôsto em que tem prestado á justiça brasileira e ao País relevantes serviços.

Por êsse motivo, tem o Govêrno o maior interesse em poder continuar a contar com sua eficiente cooperação no posto em que tem servido com brilho e em cujo exercício o confirmei tendo em vista exclusivamente os seus méritos de jurista e de cidadão.

Na oportunidade desta comunicação, reitero-lhe as expressões de minha cordial estima e de minha admiração. (a) Juscelino Kubitschek".

Congresso Inter-Americano de Ex-Alunos de Dom Bosco

Sob a presidencia do Revmo. sr. D. Renato Ziggiotti, estimado Reitor-Mor da Congregação Salesiana e quinto sucessor de D. Bosco, realizar-se-á em Buenos Aires, nos dias 2, 3 e 4 de agosto do ano corrente, um Congresso Inter-Americano dos Ex-Alunos de Dom Bosco.

A esse brilhante certame não deverá faltar uma numerosa representação dos ex-alunos do Brasil, estando sendo organizada oficialmente, em São Paulo, a delegação brasileira. Já existem, aliás, inumeros inscritos. Na ida será visitada a capital do Paraguai (Assunção) e, no regresso, Montevidéu, capital da vizinha nação uruguaia.

A caravana sairá de São Paulo por via aérea, no dia 31 de julho e permanecerá na Argentina até o dia 8 de agosto. Preço da passagem ida e volta: Cr$ 9.000,00. Informações e inscrições no Rio com o Padre Paulo, diretor do Instituto São Francisco de Sales (tel. 29-1351). Em Niterói, com o Padre Emilio Miotti, diretor do Colegio Salesiano Santa Rosa. Fone 2-0720. As inscrições podem ser feitas até o dia 24 do corrente.

A imprensa paraguaia homenageia o Embaixador do Brasil

A imprensa paraguaia tem dado especial relevo á atuação do Embaixador Guimarães Gomes, chefe da missão diplomatica em Assunção. Entre os comentarios que ela tem motivado destaca-se o do jornal «El Pais» cujo redator chefe exerce igualmente o cargo de Secretario Geral da Presidencia da Republica do país amigo. Declara «El Pais»: «Só o Brasil está hoje mais perto do que nunca do coração paraguaio é porque tem seu digno representante um dinamico executor de quanto acontecimento se traduza em termos de proximidade e cooperação. Para com politica de boa vizinhança com o Paraguai, a nação amiga soube encontrar o homem adequado, o espirito sensivel aos generosos ideais de fraternidade continental, tanto que, em pouco tempo de atuação diplomatica entre nós, soube captar a admiração e a amizade sem reservas do povo paraguaio».

GANHE DE GRAÇA

GRANDE CONCURSO MENSAL

GAZETA DE NOTICIAS

Geladeira Climax oferta de J. Leonard S/A. Máquina de costura oferta da Casa Nano. Colchão de molas Plumo Liquidificador Arno Bicicleta Corsário

ARNO

TENA INSTRUÇÕES A PAG 10

Troque seis cupões por um bilhete numerado e concorra ao sorteio mensal

O sorteio da Série JJ será realizado a 21-6-56 pela Loteria do E. do Rio e é amparado pela Agencia Junior de Publicidade Limitada.

O SORTEIO DESTE CONCURSO É REALIZADO PELA LOTERIA FEDERAL

Série JJ

DO IMPÉRIO À REPÚBLICA
GAZETA DE NOTÍCIAS
Fundada em 2 de Agôsto de 1875

O juramento do cemitério

OS mortos devem ser deixados em paz. E é por isto que, diante da sepultura do General Alcides Etchegoyen, lamentàvelmente desaparecido, precocemente vitimado por pertinaz moléstia — e não por vicissitudes políticas — é por isto que preferimos guardar, diante do jazigo em que repousa o antigo Chefe de Polícia da Ditadura, a conveniência respeitosa do silêncio e a piedade cristã que lhe deseja repouso à alma na eternidade.

* * *

OS mortos devem ser deixados em paz. Não é assim, porém, que parece pensar o honrado General Juarez Távora, de quem, francamente, não se podia esperar aquêle comportamento, típico do Sr. Carlos Lacerda, de se valer do cadáver insepulto ainda de um amigo e correligionário, para desfraldar como bandeiras políticas as fitas de seu luto. Repugna aos nossos mais comezinhos sentimentos a praxe que se vem introduzindo, no sentido de transformar em praças de comício o recinto dos cemitérios.

* * *

OS mortos devem ser deixados em paz. Não o entendeu assim, entretanto, o General Távora, que pretendeu perfilar o cadáver do amigo, para incorporá-lo ao conflito partidário da politicagem udenista em que os vivos são sempre e cada vez mais governados pelos mais vivos. Pretendeu o ex-candidato da UDN à Presidência da República que o seu extinto colega servisse, na serenidade da morte, de testemunha para um esdrúxulo juramento com que lhe atordoou os silêncios do descanso eterno

* * *

OS mortos devem ser deixados em paz. Não é à beira de seus túmulos que desejamos ouvir juramentos do General Juarez Távora — juramentos que não se podem somar aos seus compromissos de soldado. O único juramento que a Nação deseja ouvir proferido pela bôca e cumprido pela vida do Sr. Juarez, é aquêle que pronunciou, por dever de ofício, ao assumir a profissão de soldado. O juramento de servir à Pátria, de guardar a sua segurança externa, negociada pelos entreguistas da UDN e a sua segurança interna, continuamente ameaçada pelos correligionários do General.

* * *

OS mortos devem ser deixados em paz. Nenhuma impiedade é maior do que a de acender, à volta de seus carneiros, outros fogos que a chama devota das velas bentas. O que o General Juarez acendeu, porém, à cabeceira do catafalco de seu amigo morto, foi o estopim da vingança — esta vingança com a qual não é bom que compareçam os finados perante o tribunal de Deus. Mesmo diante da tumba dos inimigos, os homens de sentimento costumam banir do coração o ódio e a memória das disputas da vida, para dar lugar ao perdão e ao amor. O Sr. Juarez, o que preferiu, foi soprar as brazas do rancor e do ressentimento.

* * *

OS mortos devem ser deixados em paz. Esta é, de resto, uma das razões pelas quais não nos ocupamos com muita frequência da pessoa do Sr. Juarez Távora, egrégio defunto político dêste País, em que pese à sua inespegada tentativa de ressurreição no cemitério, anteontem. Esta tentativa, que nada significa para a vida brasileira, serve, entretanto, para caracterizar, uma vez mais, a permanente vocação da UDN — eterno corvo a rondar cadáveres, a se nutrir de cadáveres, não respeitando mesmo aquêles de seus mais chegados parciais — como era o caso do falecido General Alcides Gonçalves Etchegoyen, que, por ser um morto, deve ser deixado em paz.

De Camarote

Por CLÁUDIA RODRIGUES

DEMAGÓGIA

Está acontecendo com o aumento do pessoal da Prefeitura o mesmo que ocorreu com o Plano de Classificação de Cargos na Câmara Federal.

Todos apresentam emendas, a confusão é grande e no fim acaba saindo mesmo... um abono provisório.

* * *

MENTIRA

Um cronista disse que dois dias antes do concurso "Miss Brasil" experimentou o maillot de ouro da vencedora.

Se êle entendesse de modas, veria logo o absurdo. O maillot era bem maior que a miss, o que prova que, se alguém o experimentou antes, não foi Maria José...

* * *

VAI MESMO

Não há mais dúvida. Álvaro Lins vai breve, e não no fim do ano, para Lisboa.

Muitos protegidos do Chefe da Casa Civil já estão arrumando a mala. O que os olhos não vêem...

* * *

CORRIDA

Aliás, por falar na viagem de Álvaro Lins, começou a corrida dos candidatos à sua substituição.

Barbosa Lima Sobrinho e Tancredo Neves estão na fila.

* * *

MENDICÂNCIA

Copacabana transformou-se no paraíso dos mendigos.

Ontem, turistas fotografavam, nos locais mais pitorescos daquele bairro, vários pedintes como "decôr" à paisagem.

* * *

NO SENADO

Os revisores, com inteiro apoio do Chefe da Seção de Taquigrafia, estão perseguindo as taquígrafas, numa verdadeira guerra de nervos.

Afinal, o que é que há? Frustração?

INTRIGA SUJA

Um matutino ligado à oposição publicou que o Sr. Nereu Ramos foi vaiado, no Clube Militar, quando do velório do general Etchegoyen.

E' mentira. E, se, lamentàvelmente, fôsse verdade, isso em nada desabonaria o Ministro da Justiça mas, sim, aos que o tivessem vaiado — que nem em presença da morte teriam tido o decôro de soprtar seus ódios.

* * *

SUSTO

O cantor Jorge Goulart viajou para S. Paulo no mesmo avião que "Miss Brasil".

Ao embarcar, confidenciou a um amigo:

— Isso é o diabo. Se eu saio numa foto perto dela, vão criar um novo caso para mim.

Gato escaldado...

* * *

MOSES

Herbert Moses, o mator, prestigiou com sua presença a inauguração da sala de imprensa do Dasp.

Começou bem, a salinha, muito simpática, aliás.

* * *

FESTA

Na véspera de São João, o meu amigo Frederico Melo oferecerá a sociedade "bem" uma festa à bordo do pedaço que sobrou do "Madalena" e que êle fêz rebocar para a praia do Imbuí.

Os convidados, por via das dúvidas, deverão comparecer munidos de salva-vidas...

Fiscalização

O CARIOCA está entregue à própria sorte no que diz respeito a qualquer espécie de fiscalização que deva ser exercida pelo poder público.

No setor da construção, principalmente nos suburbios, tudo é possivel fazer-se pois os fiscais ficam cegos e os engenheiros, posteriormente, para não criar conflitos e mesmo em virtude de nosso inato sentimentalismo, deixam ficar como está.

No setor da alimentação, nem é bom falar. Ambulantes, em pleno centro da cidade, vendem comestiveis expostos às moscas e muitas vezes deteriorados. Estabelecimentos comerciais, desde aqueles chamados de primeira classe até os mais ínfimos, tripudiam sobre o estomago e a saude do freguês.

No setor do trânsito, é a calamidade que se conhece. Lotações e onibus superlotados, em excesso de velocidade, cometendo toda sorte de infrações, põem em risco a vida dos passageiros e dos transeuntes.

Se fossemos enumerar tudo o que ocorre e que está a clamar por sérias e energicas providencias, seria um nunca acabar.

Mas, o mais grave de tudo é que um vereador, há dias, reconhecendo esse estado de coisas, chegou até a classificar os fiscais em três categorias: o inteligente, mas desonesto; o honesto, mas pouco inteligente; e uns poucos honestos e inteligentes, as avis raras. E ninguem comentou as declarações do edil nem superiu providencias para sanar o mal.

Trigo e dólares

TRADICIONALMENTE os negocios de importação de trigo, desde que começou o desequilibrio de nossa balança comercial, passaram a fazer-se mediante contratos diretos entre governos: Brasil-Argentina, Brasil-Estados Unidos, Brasil-Canadá. Tal se justificava porque sendo o trigo pago em dólar oficial, não cabia que se o fornecesse a empresas que de tal, fatalmente, se serviriam para habitual câmbio-negro de divisas além de o povo acabar não se beneficiando do câmbio oficial.

O abastecimento de trigo é fundamental, tanto quanto o da gasolina, e outros problemas igualmente fundamentais que são a expansão da nossa produção de trigo e a industrialização de nosso petroleo.

Curamos agora só da importação, e isto porque o governo, não se atina bem porquê, resolveu, ou está em vias de resolver, transferir para os moinhos, a importação que até aqui vinha fazendo. Isto não se justifica de forma alguma. Pois se até o problema é de tal importancia para a nação que andamos a mandar para os ianques materiais atômicos em troca de trigo! Ou será que esse trato continuará e vão entrar mais alguns na patifaria?

Se cabe ao governo defender o povo, tem de manter-se nos exatos termos dessa defesa, ou seja, controlar a importação de trigo e entregá-lo aos moinhos, disciplinando preços e distribuição de farinha.

A não ser que de maior interesse sejam as negociatas polpudas dos donos de moinhos entre os quais se sabe que figura gente de muita influencia politica, inclusive com cargos executivos na Federação.

GAZETA DE NOTICIAS DE 1930

Domingo, 20 de Junho

A PROVA DE RENDA — «Começou hontem na camara a ultima discussão da reforma eleitoral.

Como já dissemos, apezar das objecções que o projecto encontrou por parte mesma da maioria, a commissão não o alterou em cousa alguma.

O debate, que hontem se desenvolveu versou, pois, sobre os mesmos pontos e, principalmente, sobre a prova da renda».

POLITICA DO DISTRITO

Agora que já temos autonomia politica para o Distrito Federal, a batalha seguinte é a da apreciação dos vetos do Prefeito pela Camara de Vereadores. Depois da Constituinte que votou a atual Constituição, o Congresso Nacional, ao votar a Lei Organica do Distrito, deliberou retroceder a 91 mandando que o Senado voltasse a apreciar os vetos do chefe do Executivo. Foi uma atitude esdruxula que mereceu a repulsa de muitos, inclusive do ex-vereador Carlos Lacerda, que resignou ao mandato, por não se conformar em ficar na posição de somente poder dizer amém a todas as mensagens dos prefeitos. De fato, sem essa atribuição essencial os vereadores legislam menos para a terra carioca do que os senadores, que representam os Estados, na proporção de três cada, inclusive a nossa representação. E o que são três votinhos da bancada carioca! Uma vez concedida nossa autonomia, o assunto voltou à baila. Anteriormente, o deputado Sergio Magalhães mostrara preocupação com o caso no apresentar projeto mandando que o veto dos prefeitos voltasse a ser apreciado pelos vereadores. Esse projeto, entretanto, depois de aprovado em algumas discussões ficou perdido pelas enormes gavetas do Palacio Tiradentes. Coube ao seu colega de bancada, trabalhista João Machado, reviver agora o assunto em circunstancias muito mais apropriadas. O clima surgido com a vitoria autonomista justifica as esperanças de que a proposição João Machado seja aprovada, sem mais delongas. E o deputado carioca, eleito pelo suburbio de Piedade, estabelece no seu projeto que os vetos do Executivo voltem a ser apreciados pelos vereadores, enquanto não fôr efetivada, na forma da Constituição, a mudança da Capital da Republica para o interior do país e não estiver organizado o Estado do Guanabara.

* * *

O aumento do funcionalismo municipal entrará em pauta na sessão de hoje, conforme antecipamos.

José Anselmo Bandeira de Melo

CÂMARA FEDERAL

EXPERIÊNCIA TRIENAL DE MONOPÓLIO DO COMÉRCIO DE GÊNEROS ALIMENTÍCIOS

* SEGURO OBRIGATÓRIO CONTRA ACIDENTES NAS FERROVIAS

O pessedista Pedro Braga foi o orador do grande expediente da sessão de ontem da Câmara Federal, justificando, longamente, projeto em que autoriza o Poder Executivo a adquirir, durante três anos, os estoques nacionais de gêneros alimentícios nas fontes de produção, bem como importá-los, distribuindo-os aos consumidores acrescidos de 10 por cento sôbre o custo.

O projeto significa uma experiência trienal de monopólio, pelo Estado, do comércio de gêneros alimentícios, por meio de operação efetuada pelo Banco do Brasil.

Depois do orador tecer comentários em torno da crise do crescimento que nós atravessamos, passou a analisar a história econômica do País, dividindo-a em três fases principais: a da produção escravocrata, com a agricultura e a indústria extrativa; a semi-colonial, em que apareciam os primeiros frutos do artezanato individual ou doméstico; e, finalmente, a que vivemos, de transição para a autonomia econômico-social, responsável pelo progresso industrial do País. Referiu-se ainda as causas por que procuávamos o caminho da industrialização, a todo custo, com os defeitos de super-estrutura que nos caracterizam tivemos que enfrentar uma crise nova, a famosa crise de crescimento.

Mais adiante, discorreu a respeito do capital estrangeiro, acentuando que os investimentos norte-americanos têm, sempre, endereço politico, para depois concluir dizendo que dois pontos principais objetivavam com o seu discurso: despertar o interêsse nacional para o restabelecimento de relações comerciais com a Russia e alertar a opinião nacional, para que influisse no govêrno, no sentido de não consentir que o povo seja espoliado pela ganância dos especuladores desalmados, para evitar que se desespere e a Nação seja atirada ao cáos.

O projeto em seu artigo segundo determina abertura pelo Ministério da Fazenda, o crédito de 300 milhões de cruzeiros, necessário às operações que deverão ser efetuadas através do Banco do Brasil, o qual receberá, diariamente, em conta especial, as quantias originárias das vendas dos gêneros e fará publicar, mensalmente, um balanço geral das operações.

MANIFESTO DA POLICIA MILITAR

O trabalhista carioca Gurgel do Amaral declarou que não há nada como a perspectiva do tempo para permitir que se faça justiça a respeito de fatos que tenham agitado e empolgado a opinião pública. Era o que ocorria com os acontecimentos em que estiveram envolvidos os estudantes e a Policia. De tudo quanto se verificou nesta capital, declarou que justica se há de fazer em primeiro lugar ao Ministro da Educação e ao Reitor da Universidade do Brasil e, principalmente as Congregações de todas as Universidades.

Acrescentou que, afora, é a própria Policia Militar, através de sua officialidade, que acaba de lançar um manifesto de repúdio aos atos de vandalismo praticados por alguns componentes dessa mesma Policia Militar, mas deixando bem claro que não é possivel culpar toda a corporação pelo ato insensato de alguns elementos que a compõem.

Depois de dizer que teve ensejo de comparecer a uma reunião de elementos da Policia é lá ouvir palavras de repudio à atitude desses elementos, declarou não ser possivel, de maneira geral, seja atingida toda corporação que tantos serviços têm prestado ao Distrito Federal e à sua população.

Finalizando, manifestou a sua certeza de que a Comissão Parlamentar de Inquerito apurará tais responsabilidades.

(CONCLUI NA PAGINA 10)

SENADO FEDERAL

VOLTA O SENHOR ALENCASTRO GUIMARÃES A COMBATER A LICENÇA-PRÉVIA

* O SR. KERGINALDO CAVALCANTI QUER SABER DO PAGAMENTO DO PESSOAL DO ENTREPOSTO DE PESCA

O senador Sá Tinoco enviou ontem, à Mesa do Senado Federal, um requerimento para inserção em ata da entrevista concedida a um vespertino desta Capital, pelo sr. Miguel Couto Filho, governador do Estado do Rio. Os serviços prestados a Mato Grosso por um seu ilustre conterrâneo, foram debatidos pelo sr. Filinto Muller. O orador enumerou as realizações feitas em seu Estado natal, pelo farmacêutico João Pedro Fernandes, salientando que se deve à sua tenacidade e civismo a fundação e o desenvolvimento da cidade de Maracajú, no Sul daquela unidade da Federação.

ANALISANDO O PROGRAMA ECONÔMICO

Retornou o senador Alencastro Guimarães à análise sôbre o panorama econômico e financeiro do país, reforçando os seus argumentos anteriores de combate às medidas oficiais de câmbio, esclarecendo que elas não trazem nenhuma vantagem ao erário público e, consequentemente, à coletividade. Valeu-se, desta feita, o representante carioca, da divulgação comprovada em estatísticas, no intuito de demonstrar o acêrto de seu incessante combate à lei da licença prévia e de outros estatutos legais de exceção.

Criticou longamente o senador carioca a intromissão da COFAP no mercado dos

(CONCLUI NA PAGINA 10)

O UISQUE NA CÂMARA
(Charge de Michel Simão)

Alkmim — Foi um caso tipicamente sapo-boi.
Juscelino — Como?
Alkmim — O bicho grita grosso. Vai-se ao buraco da árvore e sai um sapinho pequenininho...

Acôrdo multilateral de pagamentos argentino-europeu

LONDRES (B.N.S.) — Informa o Banco da Inglaterra que o novo plano multilateral de pagamento com a Argentina deverá entrar em vigor no dia 2 de julho próximo. Chegaram ao seu têrmino as negociações que vinham sendo realizadas nesta capital entre os representantes daquele país sul-americano e dos demais integrantes do novel grupo, durante as quais foram debatidas as questões de ordem técnica, tais como os tipos de câmbio e os métodos que a Argentina utilizará para a compra e venda das divisas dos diversos países membros do acôrdo.

Durante a semana entrante desenrolar-se-ão novas negociações relativas à liquidação das dívidas argentinas para com a Grã-Bretanha. Segundo o Financial Times, parece provável que o novo plano multilateral venha a compreender efetivamente toda a zona abrangida pela União Européia de Pagamento. Com a inclusão de Portugal e Dinamarca nas negociações ora encerradas, todos os membros da citada União estiveram representados, direta ou indiretamente.

COMPRESSORES DE AR Para pintura

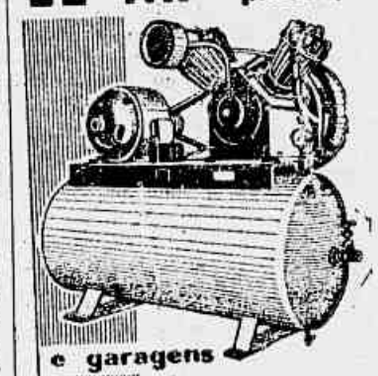

e garagens

loja SANVAS

BANSON VASCONCELLOS
COMÉRCIO E INDÚSTRIA DE FERRO S. A.

COLUNA DOS TRABALHADORES

Vitória dos trabalhadores da construção civil:

Obrigatoriedade dos tapumes nas construções

A propósito da série de acidentes ocorrido nos edifícios em construção, nos quais inumeros operarios têm perdido a vida, nossa reportagem palestrou na tarde de ontem com os srs. Arnaldo Rdorigues Coelho Vicente Orlando e Alvaro Biruti, sobre a importante medida que vem de ser imposta pelo Departamento de Edificações, conforme resolução do sr. secretario de Viação e Obras Publicas da Prefeitura.

A referida medida, trata da obrigatoriedade do uso de tapumes nos arranha-céus a serem construidos, pois como é sabido os operarios na construção civil, frequentemente eram vitimas de lamentaveis acidentes, que, na maioria das vezes lhes roubavam a vida por não possuirem os edifícios em construção os tapumes em causa.

A êsse respeito, soube a nossa reportagem, que a Federação dos Trabalhadores na Industria da Construção e do Mobiliario, coadjuvada pelo Sindicato dos Trabalhadores na Industria da Construção Civil, procurando resolver o problema enviou à vereadora Sagramor Scuvero há 5 anos atrás, um anteprojeto de lei a ser apreciado na Camara Municipal, onde deveria ser tornado compulsorio o uso de tapumes, a fim de ser garantida a segurança, não só dos trabalhadores como também dos proprios transeuntes.

Como se vê, dizia respeito a materia de alta importancia e agora, felizmente, aqueles orgãos sindicais vêem coroado de êxito o seu apelo às autoridades municipais. Poderão os pedreiros, estucadores pintores, armadores de ferro, carpinteiros e outros profissionais trabalhar em segurança, livres do espectro do acidente do trabalho.

Nessas condições, o sr. Vicente Orlando, presidente da entidade federativa os srs. Arnaldo Rodrigues Coelho e Alvaro Biruti, diretores do Sindicato dos Trabalhadores na Construção Civil, esperam que o sr. prefeito do Distrito Federal determine a imediata aplicação desses dispositivos legais, fiscalizando com rigor a construção dos tapumes que protegerão tantas vidas não permitindo que tal medida seja relegada a plano secundario.

NOTICIARIO

IRÃO À GREVE OS METALURGICOS

Os trabalhadores metalurgicos que há muito vêm reivindicando aumento salarial, ao que tudo indica deflagrarão um movimento grevista à zero hora do dia 25, se até lá os srs. empregadores não transigirem e aceitarem a tabela elaborada pela classe metalurgica.

Os metalurgicos reivindicam um aumento na base de 50% e os empregadores oferecem 27%.

Para tentar resolver mais uma vez esse impasse criado pelos empregadores, o sr. Hildebrando Bisaglia, diretor-geral do Departamento Nacional do Trabalho convocará para amanhã, às 16 horas uma nova mesa-redonda.

* * *

ROTEIRO SINDICAL

ASSEMBLÉIAS

Hoje, às 18 horas, no Sindicato dos Empregados em Escritorios das Empresas de Navegação para que a classe delibere qual a posição a ser tomada em face da intransigencia dos srs. Armadores no que concerne à equiparação dos particulares e os autarquicos.

ELEIÇÕES

Dia 30 do corrente, no Sindicato dos Enfermeiros, para renovação do diretoria conselho fiscal e representantes junto à Federação a que está filiado.

Dia 14 de julho, no Sindicato dos Carregadores e Ensacadores de Café, para renovação da diretoria, conselho fiscal e representantes junto à federação a que está filiado. No pleito concorrem duas chapas encabeçadas pelos senhores Abdias de Almeida e Benedito Manoel.

Notícias do Exército

HOMENAGENS AO GEN. BRILHANTE

O Exercito, representado pela 1ª Divisão de Infantaria e Guarnição da Vila Militar, prestará amanhã, às 9 horas, grandes homenagens de despedidas ao general Manoel de Azambuja Brilhante, por motivo de sua transferencia a pedido, para a reserva.

A essas homenagens se associaram o ministro da Guerra, todos os generais daquela guarnição e da Zona Leste, comandantes de tropas, repartições e estabelecimentos militares.

As festividades, que serão realizadas no Q. G. da 1ª D.I., terminarão com um almoço oferecido pelo Regimento Floriano.

POSSE DO GENERAL SEGADAS VIANA

Assumirá amanhã o seu novo cargo de comandante da 1ª Divisão de Infantaria e guarnição da Vila Militar o general Segadas Viana.

POSSE NA ESCOLA DE MOTOMECANIZAÇÃO

Assumirá hoje, às 14 horas, o cargo de comandante da Escola de Motomecanização o coronel da arma de Cavalaria Antero de Matos Filho.

Orf-Léne
TINGE MELHOR

DOENÇAS DA PELE
Sífilis — Tumores — Câncer — Eczemas — Varizes — Úlcera das pernas — Verrugas — Espinhas — Queda de cabelo
Dr. Agostinho da Cunha
Das 18 às 19 horas
ASSEMBLÉIA, 72
Tels. 42-1155 e 52-1939

PADAR POLICIAL

PERPÉTUO

Vingança de ladra

Ramira Lima, ladra perigosissima, de uma lábia impressionante, usa de todos os ardis para alcançar êxito na sua nefasta atividade criminosa. Quando cai nas malhas da policia, vendo-se perdida, faz então acusações aos desafetos, envolvendo-os como co-autores de seus delitos. Sua preferência são sempre os policiais que, por qualquer motivo, ela não tenha no seu agrado. A sua principal vitima, foi o guarda-civil Walfry dos Santos que, ao tempo do ex-chefe de policia, Sr. Geraldo Menezes Côrtes, ela conseguiu envolver num processo. Mais tarde, ela veio dizer das razões criminosas de haver acusado aquele policial que foi demitido sumàriamente, sem direito de se defender. O pobre guarda civil, jogado de uma hora para outra num mar de lama, consegue agora provar a sua inocência e desmascarar a ladra. Juntando documentos que comprovam a sua conduta, com o pronunciamento da Justiça que o inocenta, dirige-se ao general Magesse solicitando a sua readmissão, como uma reparação moral. A vida funcional do guarda vitima é a melhor possivel. Não temos dúvida, em face dos documentos que nos foram exibidos, de que esse funcionário foi mais uma vitima da incompreensão administrativa do reinado que caiu na madrugada de 11 de novembro de 1955, pelas mãos firmes do capitão Batista Teixeira. Quanto à reparação moral que se verificará com a sua reintegração, êsso, estamos, certos, porque confiamos no general Magesse. Entretanto, avisamos aos policiais de que Ramira anda por aí... Cuidado com ela... Segundo o nosso informante outro policial já está envolvido pelas suas seduções...

LIVRARIA FRANCISCO ALVES
LIVREIROS E EDITORES
RUA DO OUVIDOR 166 — Rio
FUNDADA EM 1854

COLUNA DOS BANCÁRIOS

P. ZIMMERMANN

Mais uma vez adiado o aumento da classe

Na Assembléia Geral Extraordinaria, realizada na sede da Associação dos Empregados do Comércio, os bancarios desta capital adiaram por mais uma vez, a solução do acordo salarial da classe. Debaixo de uma atmosfera de inquietação geral, foi a reunião iniciada com a votação de diversas moções de solidariedade, dentre as quais destacamos a que será enviada ao Sindicato dos Musicos, que se encontram em greve há mais de um mês, reivindicando melhores salarios.

PRIMEIRO ORADOR

O primeiro orador a usar da palavra foi o senhor Nelson Caldeira que num pequeno discurso, provocou tumulto numa reunião demais exaltada, uma vez que compelia a classe a tomar medidas drasticas.

SUSPENSA A ASSEMBLÉIA

Havendo uma comunicação aos presentes, de que os bancarios, que compõem a Comissão Executiva Nacional dos Bancarios, estavam reunidos em Mesa Redonda no Ministerio do Trabalho, resolveram suspender os trabalhos por meia hora, tempo que esperavam uma comunicação telefonica do orgão ministerial.

FALA O PRESIDENTE

No reinicio dos trabalhos da Assembléia, assomou a tribuna o senhor Huberto Pinheiro, Presidente do Sindicato desta capital, que, num relato suscinto colocou a classe bancaria a par das atividades e das demarches mantidas pela diretoria do Sindicato dentro do periodo da ultima assembléia até aquele momento. Dentre as varias providencias tomadas, destacamos a ida do Sindicato, através de sua Diretoria, à presença do Ministro Justiça ministro da Fazenda, ao Presidente da Republica, a fim de o colocarem a par de toda a situação. Adiantou ainda, que a classe já tinha alcançado uma grande vitoria, ou seja, fazer com que os banqueiros cobrassem dos 25% aos 38% sobre o zero do minimo a ..... Cr$ 1.200,00.

PRESENTE O PRESIDENTE DO IAPB

Quando o senhor Huberto terminou o seu discurso, deu entrada no recinto o senhor Enos Saldock de Sá Mota, atual Presidente do IAPB, que dirigiu algumas palavras aos presentes, dizendo, inclusive que não estava ali como presidente do instituto, porém, como bancario hipotecando então inteira solidariedade à classe. O gesto espontaneo do senhor Enos, foi muito bem aceito pela classe que constatou ter na presidencia do seu principal orgão um verdadeiro e autentico bancario.

Huberto Pinheiro, quando se dirigia aos bancarios

TUMULTO NA ASSEMBLÉIA — CHEGADA DE BISAGLIA

Logo após, fez uso da palavra o bancario Darci Montez, que tentou tecer algumas considerações sobre o andamento da Campanha, bem como do procedimento da Diretoria do Sindicato. Nesse interim, teve que suspender as suas argumentações, pois dava entrada no salão o Diretor do Departamento Nacional do Trabalho que se fazia acompanhar dos seus auxiliares imediatos. Voltando novamente a falar o senhor Darci, não pôde desta vez, definitivamente terminar o seu discurso, uma vez que havia eclodido um pequeno tumulto na reunião.

FALA O DIRETOR DO D.N.T.

Fazendo uso da palavra, o senhor Bisaglia, apresentou à classe a mais recente proposta patronal, a qual consiste em um aumento para acordo imediato, de 28%, com um minimo de Cr$ 1.200,00 e maximo de Cr$ 3.000,00. Ressaltamos aqui que no decorrer da apresentação da mesma, foi recebida debaixo de vaias e apupos dos presentes. Ficou um tanto irritados com a demora e com a extensão do prazo que haviam dado de 10 dias, e que já naquele instante atingia a mais de um mês.

Prosseguindo em suas declarações, o senhor Bisaglia fez um apelo à classe que desse ao Departamento Nacional do Trabalho, uma pequena trégua, para que pudesse o mesmo, entrar entendimentos com os banqueiros dos Estados, para poder assim tentar a realização de um acordo nacional.

OLIMPIO DE MELO CONTORNA A SITUAÇÃO

Como já se esperava ocupou o microfone o senhor Olimpio de Melo, que em atitude totalmente contraria à assumida há dois anos atrás, procura demover a classe da sua intenção de decretar a greve geral, dizendo mais que não poderiam desprezar os bancarios, a oportunidade de conquistarem mais um pouco pois se os banqueiros já haviam dado 28% pouco faltava para que os mesmos chegassem a 30%. E que o mais conveniente seria que a classe aguardasse por mais um pouco para ver como ficariam.

Como podemos observar parece ser assunto superado a decretação de uma greve dos bancarios, pelo menos no decorrer deste mês.

Desmentido Da Federação Dos Trabalhadores Nas Indústrias Da Construção e Do Mobiliário

Não se fêz representar em qualquer Congresso — Indébita atitude de dois marceneiros

Há dias, um matutino desta Capital, teve oportunidade de, mostrando a adesão dos marceneiros ao Congresso da Defesa dos Mineiros, dizer que dois de seus representantes, srs. Jose Marques e Sebastião Magalhaes Soorinno, pertenceam ao Conselho de Representantes da Federação dos Trabalhadores nas Indústrias da Construção e do Mobiliário, do Rio de Janeiro.

Essa entidade, no entanto, contesta tal afirmação visto que os aludidos senhores embora pudessem ter sido eleitos pelo Sindicato dos Oficiais Marceneiros para representá-lo junto à Federação, da mesma não fazem parte, pois não puderam tomar posse de seus cargos por vários motivos, e entre êles o de estar o Sindicato a que pertencem suspenso dos seus direitos sociais, conforme ato aprovado em assembléia geral do Conselho de Representantes da entidade federativa. Destituida, portanto, de qualquer valor jurídico a suposta representação dos referidos cidadãos, que reiteradas vezes têm usado indevidamente a qualidade de membros do Conselho de Representantes, cargo que não ocupam.

A aparição de seus nomes como membros da Federação é apenas para envolver o nome dessa entidade de grau superior em suas manobras politicas.

Por outro lado, êsses dois marceneiros não têm qualidade ou o direito de usarem o nome da Federação dos Trabalhadores nas Indústrias da Construção e do Mobiliário, do Rio de Janeiro, por não pertencerem à mesma.

Reunido no dia 14 dêste mês, o Conselho de Representantes da Federação e tomando conhecimento da referida publicação, decidiram os conselheiros da referida entidade, por unanimidade, tornar público o desmentido à pretensa representação, visto que a Federação não se fez representar em qualquer reunião ou congresso de caráter politico, principalmente o da Defesa dos Mineiros, uma vez que a atenção do órgão se dirige, única e exclusivamente, para os problemas dos trabalhadores que representa.

De mais a mais, mesmo que os aludidos senhores fôssem membros da Federação, ainda assim não poderiam se outorgar o direito de, em nome da mesma usarem da palavra, pois a representação da entidade, pelos estatutos, compete ao presidente ou a qualquer pessoa a quem êste delegar poderes, depois de ouvida a Diretoria.

ass.) Vicente Orlando — Alvaro Biruti — Cataldo Messe de Cardoso. Jayme Aragão dos Santos, Arnaldo Rodrigues Coelho, Osmar Leal Fernandes — Francisco Dias Maciel — Silvio Pereira Martins — Paulino Carlos Uliano — Juvenil dos Reis — Francisco Reis — José Feijó — Antigio de Medeiros e Antonio Gama Filho.

Rio de Janeiro, 18 de Junho de 1956.

Sindicato dos Empregados em Escritórios das Emprêsas de Navegação do Rio de Janeiro

RUA LOS ANDRADAS, 96 - 4º ANDAR — GRUPO 461

Edital de Convocação

De ordem do senhor presidente, fica convocada uma Assembléia Geral Extraordinária a realizar-se na sede do Sindicato, no próximo dia 20 do corrente (quarta-feira) em 1ª e 2ª convocações às 16 e 18 horas respectivamente, com a seguinte

ORDEM DO DIA

a) — Leitura e aprovação da Ata da Assembléia anterior;

b) — Esclarecimento à Classe sôbre a equiparação salarial;

c) — Interêsses Gerais.

Rio de Janeiro, 16 de junho de 1956.

SID DE SOUZA PINTO
Secretário

Empenhada a Polícia em identificar os assaltantes dos postos de gasolina

Derruba a Camara dos Deputados velhos costumes

Reportagem de GEORGE VARZEA

Logo depois da eleição da atual mesa diretora da Câmara dos Deputados, apareceu um surto renovador na sua vida administrativa.

O Plenário foi dedetetizado porque os deputados se queixavam de pulgas no recinto. O mesmo se faz com as demais dependências, inclusive o gabinete do presidente da Casa.

Os corredores, que não viam sabão e água há muito tempo, passaram a aparecer com fisionomia mais clara e agradável e os bancos e as poltronas espanejados.

Os porões ou o subterrâneo da Câmara, cheio de mobiliários de magnífica feitura e melhor aproveitamento, feitos em jacaranda e outras madeiras de lei, jaziam desidiosamente abandonados, foi arejado e os moveis, depois de envernizados, estão prestando ótimo serviço.

Na Sala de Imprensa, as maquinas de escrever, pela primeira vez desde a última Constituinte, sentiram um certo alivio e conforto nas suas engrenagens, tornando-se mais dóceis e macias.

Até as servidoras ganharam mais vivacidade e o funcionalismo, em geral, de um extremo ao outro do «ranking» hierárquico, faz-se mais presente e atuante.

E, assim, a Câmara moderniza-se, sacudindo velhos habitos, em troca de ritmo mais existencialista...

MENS SANA IN CORPORE SANO

Os gastos também estão mais controlados

Antigamente, para certos concertos, ou reformas, não se fazia concorrência, coisa que agora se exige até para pregar um prego. As contas, no fim do ano, eram aprovadas pela Mesa a vôo de pássaro e o Plenário, inocentezinho, fechava os olhos numa meia modorra.

Todo mês a Câmara, antigamente, tinha uma despesa que variava de Cr$ 300.000,00 a Cr$ 600.000,00, sem a higiene da concorrência. Eram despesas para consertos, reformas e bisates.

O lema, agora, segundo o reporter pôde apurar, é aproveitar tudo. O porão e certas dependências da Câmara foram vasculhados e com ótimos resultados, se afirma. O que é velho e imprestável será vendido em praça pública, dentro, portanto, das normas da contabilidade pública vigente.

MODIFICAÇÕES

NA SALA DO CAFÉ

A Sala do Café, no Palácio Tiradentes, é um segundo Plenário da Câmara, pois nela muitas combinações e maquinações são feitas entre os deputados.

Pois bem, a Sala do Café, onde qualquer mortal que não seja deputado ou jornalista credenciado só pode entrar mediante apresentação de salvo-conduto da Casa, também vai se apresentar com nova fisionomia. Nela se pretende instalar uma «chic» barbearia, mas dentro da sobriedade interna do prédio. O atual, arcaico e antihigiênico serviço de café será substituido por outro, com estofadores e amplo salão.

REFORMA GRANDE

O vestíbulo do Palácio Tiradentes, na parte derás do predio, fronteiro ao Ministério da Viação, será revestido na linha mediana de suas grossas colunas, de vidro blindado e com largas janelas. A Biblioteca continuará abrindo as suas portas para esse recinto que, no alto, terá um piso de concreto, dividindo o vestíbulo em duas grandes partes.

A SALA DE IMPRENSA

Lá de baixo, numa enorme área de mais de 30 metros quadrados, ficará a Sala de Imprensa da Câmara. Será provida de máquinas de escrever novas, que a Mesa pretende importar ao câmbio oficial, por ser muito mais econômico.

O chão, de mosaico, será revestido por um grosso tapete, assentando as mesinhas com as máquinas sobre outros menores. Tudo, como se vê, muito claro.

O recinto superior será destinado à instalação de comissões técnicas, pois algumas delas se reunem na Biblioteca por falta de salas.

RETALHOS DO CURICULO DE TIRADENTES

A peça talvez, de maior valor histórico da Câmara dos Deputados é a mesa feita com pedaços do cubículo de Tiradentes, em que esteve encerrado o protomartir da Independência, antes do sacrifício final. Estava lamentàvelmente abandonada numa das dependências da Casa. Esta mesa será colocada na parte central da nova Sala de Imprensa, sendo a atual incorporada ao espaço dos corredores que contornam o Plenário da Câmara.

FUTURO ANEXO DA CAMARA

A Câmara dos Deputados, ninguém nega, torna-se cada vez mais pequena. Daí a sêde de espaço para os seus trabalhos. Tanto os de ordem administrativa como os de ordem parlamentar. Embora não seja cogitação da atual mesa diretora, a necessidade de um anexo, como acontece com a Câmara de Vereadores, é cada vez mais patente. Fala-se no aproveitamento do predio onde funciona presentemente o Ministério da Viação, o qual parece fadado, no futuro, a se transformar no anexo da Câmara, pois não se acredita que se queira modificar o presente «facies» arquitetônico do Palacio Tiradentes.

REPORTAGEM RADIOFONICA

Atualmente, foi improvisada uma sala no primeiro andar da Câmara para a reportagem radiofônica. Serão feitas obras para ampliar esse recinto, que será, em seguida devidamente aparelhado.

Como se vê, a atual mesa diretora da Câmara está de parabens, não só pelo que já fez de útil ao bom funcionamento da Casa, como pelo zêlo e espirito de moderação nos gastos que vem demonstrando.

Prosseguiram no dia de ontem as diligencias policiais em que se empenham turmas do 15º, 16º, 17º, 22º e 24º Distritos Policiais e ainda, da Seção de Investigações criminais da DPT, tendo a turma do 22º DP consignado o maior avanço pratico no terreno hipotetico em que tateiam todas as demais turmas, visando o esclarecimento da série de assaltos a postos de gasolina, empreendidos na madrugada de sabado e domingo ultimos por uma audaciosa quadrilha.

GENTE DA ZONA SUL

Com base nos depoimentos dos motoristas Decio de Almeida que, ao volante do taxi de chapa 4-10-10, transportou os assaltantes e do motorista do taxi 5-13-32, José Augusto Jesus da Silva que os conduziu da rua Frei Caneca até Copacabana, deixando-os diante do Night-Clube «Bolero» descrevendo-os como jovens de boa aparencia bem trajados sendo três de cor branca e um de cor parda. O motorista Decio recebeu os passageiros em seu veiculo na madruga de segunda-feira, no Largo da Abolição, conduzindo-os ob ameaça de arma de fogo, no roteiro de assaltos que incluiu o Posto Ovar, na av. Brasil, outros na avenida dos Democraticos; na avenida Suburbana; na rua Hadock Lobo na rua São Francisco Xavier e Visconde de Santa Isabel.

RECONHECIMENTO

Já o motorista José Augusto, conduziu quatro individuos da rua Frei Caneca até Copacabana e ao proceder a limpesa do veiculo encontrou uma carteira profissional pertencente a Antonio Cordeiro Filho, seu conhecido, e indo devolvê-la teve noticia do assalto ao posto onde o dono da carteira trabalhava e o roubo de um blusão de couro de sua propriedade. Lembrou-se ele então que conduzira quatro individuos na vespera, um deles trajando o blusão descrito pelo empregado. Diante disso foram os motoristas conduzidos ao SAM para uma busca nos ficharios numa tentativa de identificar os autores dos assaltos que, pelo visto não possuem ainda prontuario criminal.

Para o dia de hoje estão programadas duas importantes diligencias cujo resultado poderá trazer novas luzes às investigações.

Sob direção do Maestro ALCEU BOCCHINO

"DISQUE "M" PARA MÚSICA"

às quartas-feiras, às 20,30 horas

Gentileza da CIA. TELEFÔNICA BRASILEIRA

Através da RÁDIO MUNDIAL

Organização Victor Costa

Ministério do Trabalho, Indústria e Comércio

EDITAL

Pelo presente edital o Secretario da Delegacia do Trabalho Maritimo comunica que estão reabertas as inscrições para a prova de habilitação para ingresso na profissão de vigia portuario devendo os interessados apresentar-se à sede da Delegacia do Trabalho Maritimo no 3º andar do Edificio da Capitania dos Portos, no Cais dos Mineiros, até o dia 30 de junho de 1956. — **Ivan Prestes**, Secretario.

PRODUTOS DE VALOR DA FLORA MEDICINAL

JURUPITAN — Combate os cálculos e os cogumelos do figado, os cálculos hepáticos e a intoxicação

DIRAJAIA — Expectorante indicado nos bronquites e nas tosses por mais rebeldes que sejam

CHÁ MINEIRO — Indicado contra reumatismo gotoso e artritismo, moléstias da pele e por ser muito diurético nas doenças dos rins

LUNGACIBA — Poderoso tônico amargo ativo e órgão digestivo combate as diarréias e o catarro intestinal, estimulando o apetite

VENDEM-SE EM TODAS AS FARMACIAS E DROGARIAS — PEÇAM GRATIS NOSSO UTIL CATALOGO CIENTIFICO

J. MONTEIRO DA SILVA & CIA.

195 — Rua 7 de Setembro — 195

Telefone: 23-2726 — RIO DE JANEIRO

É sensacional o novo plano da CIBRASIL!

Inscreva-se, hoje mesmo, nos SORTEIOS MILIONÁRIOS da CIBRASIL para ganhar um VOLKSWAGEN, 1956, inteiramente novo, zero Km. Você paga 100, 200 ou 300 cruzeiros (1.º pagamento mais sêlos e taxas) para concorrer a êste prêmio tão desejado! Ganhe um VOLKSWAGEN e mais o valor de Cr$ 25.000,00. E se não fôr premiado, até o final do plano, serão devolvidas totalmente suas economias.

o melhor pequeno carro do mundo!

está reservado para VOCÊ

desde Cr$ 100,

mensais e reembolsáveis

SORTEIO AMANHÃ

(Inscrições amanhã até às 13 horas)

Cibrasil

Informações:

AGÊNCIA CASTELO: Av. Almirante Barroso, 81-... — Tel. 22-4626; GOVERNADOR: Av. Paranapuã, 1563-R; LEBLON: Av. Bartolomeu Mitre, 237-A; BONSUCESSO: Rua Cardoso de Morais, 55. — SÃO PAULO: Rua Barão de Itapetininga, 263 — Loja.

Serviços de abastecimento dágua

O Presidente da República, Sr. Juscelino Kubitschek, enviou ao Congresso, mensagem acompanhada de projeto lei dispondo sôbre a concessão de financiamento aos Municipios para execução de obras de abastecimento dágua.

Trata-se de iniciativa da maior importância e cuja tramitação pelas casas do Congresso esperamos seja a mais rápida possivel.

Com efeito, a aplicação do plano constante do projeto de lei em referência poderá melhorar de maneira notável as condições de vida dos núcleos urbanos do interior do Pais.

Em resumo, o projeto de lei que vem de ser enviado ao Congresso é o seguinte:

«O projeto de lei enviado a apreciação dos congressistas autoriza, em seu artigo 1º, o Poder Executivo a financiar, em todo o território nacional, mediante empréstimos às municipalidades, o estudo e construção de sistemas públicos de abastecimento de água potável nas sedes municipais e distritais, excluidos os municipios das capitais de Estado.

Para atender aos financiamentos, estabelece o artigo seguinte que serão previstas nos orçamentos do Ministério da Saúde, da Superintendência do plano de Valorização da Amazônia e do Departamento Nacional de Obras contra as Sêcas, as necessárias dotações, que irão sendo incorporadas às amortizações dos emprestimos concedidos, a fim de formar fundos rotativos nas seguintes bases: a) 0,3% (três decimos por cento) do orçamento geral da União; b) 5% do orçamento anual da Superintendência da Valorização da Amazônia; c) 10% do orçamento do Departamento de Obras contra as Sêcas.

Os empréstimos serão concedidos sem juros, a prazo variável, de acôrdo com a capacidade de amortização da metade da quota parte do imposto de renda, fixado o prazo minimo de cinco anos. A distribuição dos financiamentos atenderá ao seguinte critério: 1º — uma cidade ou vila por Estado, desde que haja solicitação; 2º — atendido o item anterior, será observada, com referência aos Estados, a proporcionalidade quanto ao número de municipios que solicitarem financiamento.

O projeto trata, igualmente, dos financiamentos a serem concedidos por intermédio da Comissão do Vale do São Francisco, dando nova estrutura à esses serviços e estabelece, por último, que a Superintendência, o Departamento de Obras contra as Sêcas e a Comissão do Vale do São Francisco serão responsáveis pela concessão dos financiamentos nas suas respectivas áreas de trabalho, cabendo ao Ministério da Saúde responsabilizar-se pela sua execução, no tocante às áreas não beneficiadas por dotações constitucionais. A prioridade entre cidades ou vilas de um mesmo Estado será estabelecida pelo decreto que regulamentar a lei.

A amortização dos empréstimos, que não vencerão juros será assegurada pela retenção, pelo Tesouro Nacional da metade das quotas do imposto de renda que couberem aos municipios beneficiados.

Registramos com grande satisfação a iniciativa que vem de ser tomada pelo Sr. Juscelino Kubitschek, a primeira visando a solução de problemas de real interêsse do Pais.

Vitorino Freire fala em Lisboa dos portugueses do Brasil

LISBOA, 19 (ANI) — O senador brasileiro sr. Vitorino Freire partiu ontem por via aérea para Genebra onde vai com uma outra personalidade representar o governo de seu pais na conferencia do Trabalho.

O sr. Vitorino Freire senador pelo Estado de Maranhão encontrava-se há dias em Portugal. Interrogado pela ANI afirmou: «Esta minha segunda viagem a Portugal vi possibilitar-me o prazer de conhecer melhor o país. Um país que devo dizê-lo não me é estranho: de fato sinto-me aqui como se estivesse na minha patria».

Depois de fazer o elogio da colonia portuguesa no Brasil, especialmente dos portugueses do Maranhão, o sr. Vitorio Freire que como sua esposa é descendente de portugueses declarou-nos que voltará no proximo dia 25 a Lisboa com o principal objetivo de mostrar Portugal a seu filho que virá propositadamente do Brasil para esse efeito. Realizará então a capitulo particular conversações com entidades oficiais portugueses sobre assuntos sociais e financeiros.

XX Excursão Cultural á Europa

A Italia será um dos paises mais detidamente visitados pelos participantes da XX Excursão Cultural à Europa, promovida pelo Touring Club do Brasil e a realizar-se em agosto proximo, a bordo do luxuoso paquete «Augustus», da Cia Italia. Chegando a Riviera Italiana vindos de Monte Carlo os nossos patricios visitarão, entre outras as cidades de Savona, Marazzo Genova Rapallo, La Spezia, Viareggio, Pisa, Livorno, Grosseto, Civitavecchia, Roma Terni Foligno, Assis Perusa, Florença, Pistoia (Comitorio brasileiro) Bolonha, Padua, Veneza, Verona, Trento, Bolzano. Em Roma a estada será de cinco dias, em cujo decurso serão vistos o palacio Quirinal, a Ponte de Trevi, o Panteão e as Galerias do Vaticano a Capela Sistina, a Pinacoteca, a Basilica de Santa Maria Maior e a de S. João de Latrão, a Via Apia, as catacumbas de S. Calisto etc. Os nossos patricios rumarão ao Brasil pelo moderno transatlantico «Italia» da Cia. Transportes Maritimos.

AVISO

Solicitamos a presença do senhor Euclides Aragão junto à nossa administração para tratar de assunto de seu interesse.

A GERENCIA

GAZETA DE NOTICIAS

R. TEOFILO OTONI, 143, RIO

Vice-Presidente
PAULO PARISI

Diretor-Substituto
JOSE' BUSTAMANTE

Secretario
IBERE BASTOS

Diretor de Publicidade
MAURO WADDINGTON

Assistente da Diretoria
NARCISO REBIBOUT
O. MACHADO SOBRINHO

Gerente
HUGO PODDA

Diretoria	43-4515
Assist. da Diretoria	22-2778
Gerencia	43-3508
Publicidade	43-3503
Secretaria	43-3502
Esporte e Policia	43-7841
Oficina	43-3436

O unico cobrador autorizado é o sr. WILTON GALDINO DA ROCHA.

O jornal não se responsabiliza pelas opiniões emitidas em materias assinadas.

FURGÕES transportam melhor na pior das estradas

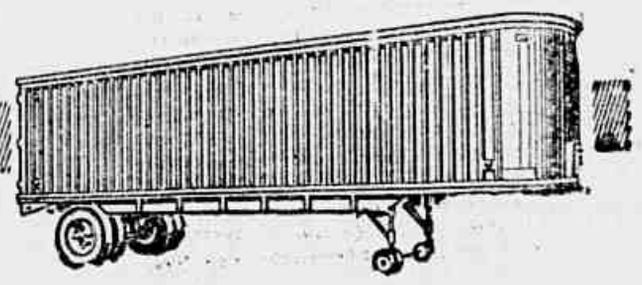

SANVAS

SEMI-REBOQUES E PRANCHAS PARA CARGA SECA

SANSON SV VASCONCELLOS

Acôrdo multilateral de pagamentos argentino-europeu

LONDRES (B.N.S.) — Informa o Banco da Inglaterra que o novo plano multilateral de pagamento com a Argentina deverá entrar em vigor no dia 2 de julho próximo. Chegaram ao seu têrmino as negociações que vinham sendo realizadas nesta capital entre os representantes daquele país sul-americano e dos demais integrantes do novel grupo, durante as quais foram debatidas as questões de ordem técnica, tais como os tipos de câmbio e os métodos que a Argentina utilizará para a compra e venda das divisas dos diversos países membros do acôrdo.

Durante a semana entrante desenrolar-se-ão novas negociações relativas à liquidação das dívidas argentinas para com a Grã-Bretanha. Segundo o Financial Times, parece provável que o novo plano multilateral venha a compreender efetivamente toda a zona abrangida pela União Européia de Pagamento. Com a inclusão de Portugal e Dinamarca nas negociações ora encerradas, todos os membros da citada União estiveram representados, direta ou indiretamente.

COMPRESSORES DE AR Para pintura

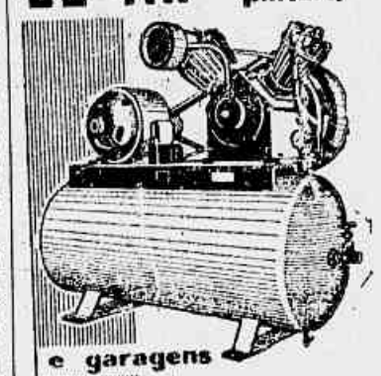

e garagens

loja SANVAS

SANSON VASCONCELLOS
COMÉRCIO E INDÚSTRIA DE FERRO S. A.

COLUNA DOS TRABALHADORES

Vitória dos trabalhadores da construção civil:

Obrigatoriedade dos tapumes nas construções

A propósito da série de acidentes ocorrido nos edifícios em construção, nos quais inumeros operarios têm perdido a vida, nossa reportagem palestrou na tarde de ontem com os srs. Arnaldo Rdorigues Coelho Vicente Orlando e Alvaro Biruti, sobre a importante medida que vem de ser imposta pelo Departamento de Edificações, conforme resolução do sr. secretario de Viação e Obras Publicas da Prefeitura.

A referida medida, trata da obrigatoriedade do uso de tapumes nos arranha-céus a serem construidos, pois como é sabido os operarios na construção civil, frequentemente eram vitimas de lamentaveis acidentes, que, na maioria das vezes lhes roubavam a vida por não possuirem os edifícios em construção os tapumes em causa.

A esse respeito, soube a nossa reportagem, que a Federação dos Trabalhadores na Industria da Construção e do Mobiliario, coadjuvada pelo Sindicato dos Trabalhadores na Industria da Construção Civil, procurando resolver o problema enviou à vereadora Sagramor Scuvero há 5 anos atrás, um anteprojeto de lei a ser apreciado na Camara Municipal, onde deveria ser tornado compulsorio o uso de tapumes, a fim de ser garantida a segurança, não só dos trabalhadores como também dos proprios transeuntes.

Como se vê, dizia respeito a materia de alta importancia e agora, felizmente, aqueles orgãos sindicais vêem coroado de êxito o seu apelo às autoridades municipais. Poderão os pedreiros, estucadores pintores, armadores de ferro, carpinteiros e outros profissionais trabalhar em segurança, livres do espectro do acidente do trabalho.

Nessas condições, o sr. Vicente Orlando, presidente da entidade federativa os srs. Arnaldo Rodrigues Coelho e Alvaro Biruti, diretores do Sindicato dos Trabalhadores na Construção Civil, esperam que o sr. prefeito do Distrito Federal determine a imediata aplicação desses dispositivos legais, fiscalizando com rigor a construção dos tapumes que protegerão tantas vidas não permitindo que tal medida seja relegada a plano secundario.

RADAR POLICIAL

PERPÉTUO

Vingança de ladra

Ramira Lima, ladra perigosissima, de uma lábia impressionante, usa de todos os ardis para alcançar êxito na sua nefasta atividade criminosa. Quando cai nas malhas da policia, vendo-se perdida, faz então acusações aos desafetos, envolvendo-os como co-autores de seus delitos. Sua preferência são sempre os policiais que, por qualquer motivo, ela não tenha no seu agrado. A sua principal vitima, foi o guarda-civil Walfry dos Santos que, ao tempo do ex-chefe de policia, Sr. Geraldo Menezes Cortes, ela conseguiu envolver num processo. Mais tarde, ela veio dizer das razões criminosas de haver acusado aquele policial que foi demitido sumariamente, sem direito de se defender. O pobre guarda civil, jogado de uma hora para outra num mar de lama, consegue agora provar a sua inocência e desmascarar a ladra. Juntando documentos que comprovam a sua conduta, com o pronunciamento da Justiça que o inocenta, dirige-se ao general Magesse solicitando a sua readmissão, como uma reparação moral. A vida funcional do guarda vitima é a melhor possivel. Não temos dúvida, em face dos documentos que nos foram exibidos, de que esse funcionário foi mais uma vitima da incompreensão administrativa do reinado que caiu na madrugada de 11 de novembro de 1955, pelas mãos firmes do capitão Batista Teixeira. Quanto à reparação moral que se verificará com a sua reintegração, cremos, estamos, certos, porque confiamos no general Magesse. Entretanto, avisamos aos policiais de que Ramira anda por aí... Cuidado com ela... Segundo o nosso informante outro policial já está envolvido pelas suas seduções...

LIVRARIA FRANCISCO ALVES
LIVREIROS E EDITORES
RUA DO OUVIDOR, 169 — Rio
FUNDADA EM 1854

COLUNA DOS BANCÁRIOS

P. ZIMMERMANN

Mais uma vez adiado o aumento da classe

Na Assembléia Geral Extraordinaria, realizada na sede da Associação dos Empregados do Comércio, os bancarios desta capital adiaram por mais uma vez, a solução do acordo salarial da classe. Debaixo de uma atmosfera de inquietação geral, foi a reunião iniciada com a votação de diversas moções de solidariedade, dentre as quais destacamos a que será enviada ao Sindicato dos Musicos, que se encontram em greve há mais de um mês, reivindicando melhores salarios.

PRIMEIRO ORADOR

O primeiro orador a usar da palavra foi o senhor Nelson Caldeira que num pequeno discurso, provocou tumulto numa reunião demais exaltada, uma vez que compelia a classe a tomar medidas drasticas.

SUSPENSA A ASSEMBLÉIA

Havendo uma comunicação aos presentes, de que os bancarios, que compõem a Comissão Executiva Nacional dos Bancarios, estavam reunidos em Mesa Redonda no Ministerio do Trabalho, resolveram suspender os trabalhos por meia hora, tempo que esperavam uma comunicação telefonica do orgão ministerial.

FALA O PRESIDENTE

No reinicio dos trabalhos da Assembléia, assomou a tribuna o senhor Huberto Pinheiro, Presidente do Sindicato desta capital, que, num relato suscinto colocou a classe bancaria a par das atividades e das demarches mantidas pela diretoria do Sindicato dentro do periodo da ultima assembléia até aquele momento. Dentre as varias providencias tomadas, destacamos a ida do Sindicato, através de sua Diretoria, à presença do Ministro Justiça ministro da Fazenda, ao Presidente da Republica, a fim de o colocarem a par de toda a situação. Adiantou ainda, que a classe já tinha alcançado uma grande vitoria, ou seja, fazer com que os banqueiros concordassem dos 25% aos 28% sobre o Cr$ 1.200,00.

PRESIDENTE O PRESIDENTE DO IAPB

Quando o senhor Huberto terminou o seu discurso, deu entrada no recinto o senhor Enos Sadock de Sá Mota, atual Presidente do IAPB, que dirigiu algumas palavras aos presentes, dizendo, inclusive que não estava ali como presidente do instituto, porém, como bancario hipotecando então inteira solidariedade à classe. O gesto espontaneo do senhor Enos, foi muito bem aceito pela classe que constatou ter na presidencia do seu principal orgão um verdadeiro e autentico bancario.

Huberto Pinheiro, quando se dirigia aos bancarios

TUMULTO NA ASSEMBLÉIA — CHEGADA DE BISAGLIA

Logo após, fez uso da palavra o bancario Darci Montez, que tentou tecer algumas considerações sobre o andamento da Campanha, bem como do procedimento da Diretoria do Sindicato. Nesse interim, teve que suspender as suas argumentações, pois dava entrada no salão o Diretor do Departamento Nacional do Trabalho que se fazia acompanhar dos seus auxiliares imediatos. Voltando novamente a falar o senhor Darci, não pôde desta vez, definitivamente terminar o seu discurso, uma vez que havia eclodido um pequeno tumulto na reunião.

FALA O DIRETOR DO D.N.T.

Fazendo uso da palavra, o senhor Bisaglia, apresentou à classe a mais recente proposta patronal, a qual consiste em um aumento para acordo imediato, de 28%, com um minimo de Cr$ 1.200,00 e maximo de Cr$ 3.000,00. Ressaltamos aqui que no decorrer da apresentação da mesma, foi recebida debaixo de vaias e apupos dos presentes. Já um tanto irritados com a demora e com a extensão do prazo que haviam dado de 10 dias, e que já naquele instante atingia a mais de um mês.

Prosseguindo em suas declarações, o senhor Bisaglia fez um apelo à classe que desse ao Departamento Nacional do Trabalho, uma pequena trégua, para que pudesse o mesmo, entretar entendimentos com os banqueiros dos Estados, para poder assim tentar a realização de um acordo nacional.

OLIMPIO DE MELO CONTORNA A SITUAÇÃO

Como já se esperava ocupou o microfone o senhor Olimpio de Melo, que em atitude inteiramente contraria à assumida há dois anos atrás, procura demonstrar a classe da sua intenção de decretar a greve geral, dizendo mais que não poderiam desprezar os bancarios, a oportunidade de conquistarem mais um pouco pois se os banqueiros já haviam dado 28% pouco faltava para que os mesmos chegassem a 30%. E que o mais conveniente seria que a classe aguardasse por mais um pouco para ver como ficariam.

Como podemos observar parece ser assunto superado o da decretação de uma greve dos bancarios, pelo menos no decorrer deste mês.

NOTICIARIO

UNIÃO A' GREVE OS METALURGICOS

Os trabalhadores metalurgicos que ha muito vêm reivindicando aumento salarial, ao que tudo indica deflagrarão um movimento grevista à zero hora do dia 25, se até lá os srs. empregadores não transigirem e aceitarem a tabela elaborada pela classe metalurgica.

Os metalurgicos reivindicam um aumento na base de 50% e os empregadores oferecem 27%.

Para tentar resolver mais uma vez esse impasse criado pelos empregadores o sr. Hildebrando Bisaglia, diretor-geral do Departamento Nacional do Trabalho convocará para amanhã, às 16 horas, uma nova mesa-redonda.

* * *

ROTEIRO SINDICAL

ASSEMBLEIAS

Hoje, às 15 horas, no Sindicato dos Empregados em Escritorios das Empresas de Navegação para que a classe delibere qual a posição a ser tomada em face da intransigencia dos srs. Armadores no que concerne a equiparação dos particulares e os autarquicos.

ELEIÇÕES

Dia 30 do corrente, no Sindicato dos Enfermeiros, para renovação do diretoria conselho fiscal e representantes junto à Federação a que está filiado.

Dia 14 de julho, no Sindicato dos Carregadores e Ensacadores de Café, para renovação da diretoria, conselho fiscal e representantes junto à federação a que está filiado. No pleito concorrem duas chapas encabeçadas pelos senhores Abdias de Almeida e Benedito Manoel.

Notícias do Exército

HOMENAGENS AO GEN. BRILHANTE

O Exercito, representado pela 1ª Divisão de Infantaria e Guarnição da Vila Militar, prestará amanhã, às 9 horas, grandes homenagens de despedidas ao general Manoel de Azambuja Brilhante, por motivo de sua transferencia, a pedido, para a reserva.

A essas homenagens se associaram o ministro da Guerra, todos os generais daquela guarnição e da Zona Leste, comandantes de tropas, repartições e estabelecimentos militares.

As festividades, que serão realizadas no Q. G. da 1ª D.I., terminarão com um almoço oferecido pelo Regimento Floriano.

POSSE DO GENERAL SECADAS VIANA

Assumirá amanhã o seu novo cargo de comandante da 1ª Divisão de Infantaria e guarnição da Vila Militar o general Segadas Viana.

POSSE NA ESCOLA DE MOTOMECANIZAÇÃO

Assumirá hoje, às 14 horas, o cargo de comandante da Escola de Motomecanização o coronel da arma de Cavalaria Antero de Matos Filho.

Orl-Léne
TINGE MELHOR

DOENÇAS DA PELE
Sífilis — Tumores — Câncer — Eczemas — Varizes — Úlceras das pernas — Verrugas — Espinhas — Queda de cabelo
Dr. Agostinho da Cunha
Das 18 às 19 horas
ASSEMBLÉIA, 72
Tels. 42-1155 e 58-1030

Sindicato dos Empregados em Escritórios das Emprêsas de Navegação do Rio de Janeiro

RUA DOS ANDRADAS, 96 - 4º ANDAR — GRUPO 401

Edital de Convocação

De ordem do senhor presidente, fica convocada uma Assembléia Geral Extraordinária a realizar-se na sede do Sindicato, no próximo dia 20 do corrente (quarta-feira) em 1ª e 2ª convocações às 16 e 18 horas respectivamente, com a seguinte

ORDEM DO DIA

a) — Leitura e aprovação da Ata da Assembléia anterior;
b) — Esclarecimento à Classe sôbre a equiparação salarial;
c) — Interêsses Gerais.

Rio de Janeiro, 16 de junho de 1956.

SID DE SOUZA PINTO
Secretário

Desmentido Da Federação Dos Trabalhadores Nas Indústrias Da Construção e Do Mobiliário

Não se fêz representar em qualquer Congresso — Indébita atitude de dois marceneiros

Há dias, um matutino desta Capital, teve oportunidade de, mostrando a adesão dos marceneiros ao Congresso da Defesa dos Mineiros, dizer que dois de seus representantes, srs. Jose Marques e Sebastião Magalhaes Soarimo, pertenceram ao Conselho de Representantes da Federação dos Trabalhadores nas Industrias da Construção e do Mobiliário, do Rio de Janeiro.

Essa entidade, no entanto, contesta tal afirmação visto que os aludidos senhores embora pudessem ter sido eleitos pelo Sindicato dos Oficiais Marceneiros para representá-lo junto à Federação, da mesma não fazem parte, pois não puderam tomar posse de seus cargos por vários motivos, e entre êles o de estar o Sindicato a que pertencem suspenso dos seus direitos sociais, conforme ato aprovado em assembléia geral do Conselho de Representantes da entidade federativa. Destituida, portanto, de qualquer valor juridico a suposta representação dos referidos cidadãos, que reiteradas vezes têm usado indevidamente a qualidade de membros do Conselho de Representantes, cargo que não ocupam.

A aparição de seus nomes como membros da Federação é apenas para envolver o nome dessa entidade de grau superior em suas manobras politicas.

Por outro lado, êsses dois marceneiros não têm qualidade ou o direito de usarem o nome da Federação dos Trabalhadores nas Indústrias da Construção e do Mobiliário, do Rio de Janeiro, por não pertencerem à mesma.

Reunido no dia 14 dêste mês, o Conselho de Representantes da Federação e tomando conhecimento da referida publicação, decidiram os conselheiros da referida entidade, por unanimidade, tornar público o desmentido à pretensa representação, visto que a Federação não se fez representar em qualquer reunião ou congresso de caráter politico, principalmente o da Defesa dos Mineiros, uma vez que a atenção do órgão se dirige, única e exclusivamente, para os problemas dos trabalhadores que representa.

De mais a mais, mesmo que os aludidos senhores fôssem membros da Federação, ainda assim não poderiam se outorgar o direito de, em nome da mesma usarem da palavra, pois a representação da entidade, pelos estatutos, compete ao presidente ou a qualquer pessoa a quem êste delegar poderes, depois de ouvida a Diretoria.

ass.) Vicente Orlando — Alvaro Biruti — Cataldo Messe de Cardoso, Jayme Aragão dos Santos, Arnaldo Rodrigues Coelho, Osmar Leal Fernandes — Francisco Dias Maciel — Silvio Pereira Martins — Paulino Carlos Ulhano — Juvenil dos Reis — Francisco Reis — José Feijó — Antigio de Medeiros e Antonio Gama Filho.

Rio de Janeiro, 18 de junho de 1956.

Empenhada a Polícia em identificar os assaltantes dos postos de gasolina

Derruba a Camara dos Deputados velhos costumes

Reportagem de GEORGE VARZEA

Logo depois da eleição da atual mesa diretora da Câmara dos Deputados, apareceu um surto renovador na sua vida administrativa.

O Plenário foi dedetetizado porque os deputados se queixavam de pulgas no recinto. O mesmo se fez com as demais dependências, inclusive o gabinete do presidente da Casa.

Os corredores, que não viam sabão e água há muito tempo, passaram a aparecer com fisionomia mais clara e agradável e os bancos e as poltronas espanejados.

Os porões ou o subterrâneo da Câmara, onde mobiliários de magnifica feitura e melhor aproveitamento, feitos em jacaranda e outras madeiras de lei, jaziam desidiosamente abandonados, foi arejado e os moveis, depois de envernizados, estão prestando ótimo serviço.

Na Sala de Imprensa, as maquinas de escrever, pela primeira vez desde a última Constituinte, sentiram um certo alivio e conforto nas suas engrenagens, tornando-se mais dóceis e macias.

Até as servidoras ganharam mais vivacidade e o funcionalismo, em geral, de um extremo ao outro do «ranking» hierárquico, faz-se mais presente e atuante.

E, assim, a Câmara moderniza-se, sacudindo velhos habitos, em troca de ritmo mais existencialista...

MENS SANA IN CORPORE SANO

Os gastos também estão mais controlados

Antigamente, para certos consertos, ou reformas, não se fazia concorrência, coisa que agora se exige até para pregar um prego. As contas, no fim do ano, eram aprovadas pela Mesa a vôo de pássaro e o Plenário, inocentezinho, fechava os olhos numa moleza modorra.

Todo mês a Câmara, antigamente, tinha uma despesa que variava de Cr$ 300.000,00 a Cr$ 600.000,00, sem a higiene da concorrência. Eram despesas para consertos, reformas e bistates.

O lema, agora, segundo o reporter pôde apurar, é aproveitar tudo. O porão e certas dependências da Câmara foram vasculhados e com ótimos resultados, se afirma. O que é velho e imprestável será vendido em hasta pública, dentro, portanto, das normas da contabilidade pública vigente.

MODIFICAÇÕES

NA SALA DO CAFÉ

A Sala do Café, no Palácio Tiradentes, é um segundo Plenário da Câmara, pois nela muitas combinações e maquinações são feitas entre os deputados.

Pois bem, a Sala do Café, face qualquer mortal que não seja deputado ou jornalista credenciado só pode entrar mediante apresentação de salvo-conduto da Casa, também vai se apresentar com nova fisionomia. Nela se pretende instalar uma chique barbearia, mas dentro da sobriedade interna do prédio. O atual, arcaico e antihigiênico serviço de café será substituido por outro, com estabelecedores de amplo salão.

REFORMA GRANDE

O vestibulo do Palácio Tiradentes, na parte dos fundos do predio, fronteira ao Ministério da Viação, será revestido na linha mediana de suas grossas colunas, de vidro blindex e com largas janelas. A Biblioteca continuará abrindo as suas portas para esse recinto que, no alto, terá um piso de concreto, dividindo o vestibulo em duas grandes partes.

NA SALA DE IMPRENSA

Na de baixo, numa enorme área de mais de 30 metros quadrados, ficará a Sala de Imprensa da Câmara. Será provida de máquinas de escrever novas, que a Mesa pretende importar ao câmbio oficial, por ser muito mais econômico.

O chão, de mosaico, será revestido por um grosso tapete, assentando as mesinhas com as máquinas sobre outros menores. Tudo, como se vê, muito elegante.

O recinto superior será destinado à instalação de comissões técnicas, pois algumas delas se reunem na Biblioteca por falta de salas.

PEDAÇOS DO CURICULO DE TIRADENTES

A peça talvez de maior valor histórico da Câmara dos Deputados é a mesa feita com pedaços do cubículo de Tiradentes, em que esteve encerrado o protomartir da Independência, antes do sacrifício final. Estava lamentàvelmente abandonada numa das dependências da Casa. Esta mesa será colocada na parte central da nova Sala de Imprensa, sendo a atual incorporada ao espaço dos corredores que contornam o Plenário da Câmara.

FUTURO ANEXO DA CAMARA

A Câmara dos Deputados, ninguém nega, torna-se cada vez mais pequena. Daí a sêde de espaço para os seus trabalhos. Tanto os de ordem administrativa como os de ordem parlamentar. Embora não seja cogitação da atual mesa diretora, a necessidade de um anexo, como aconteceu com a Câmara de Vereadores, é cada vez mais patente. Fala-se no aproveitamento do predio onde funciona presentemente o Ministério da Viação, o qual parece fadado, no futuro, a se transformar no anexo da Câmara, pois não se acredita que se queira modificar o presente «facies» arquitetônico do Palacio Tiradentes.

REPORTAGEM RADIOFONICA

Atualmente, foi improvisada uma sala no primeiro andar da Câmara para a reportagem radiofônica. Serão feitas obras para ampliar esse recinto, que será, em seguida devidamente aparelhado.

Como se vê, a atual mesa diretora da Câmara está de parabens, não só pelo que já fez de útil ao bom funcionamento da Casa, como pelo zêlo e espirito de moderação nos gastos que vem demonstrando.

Prosseguiram no dia de ontem as diligencias policiais em que se empenham turmas do 15º, 16º, 17º, 22º e 24º Distritos Policiais e ainda, da Seção de Investigações criminais da DPT, tendo a turma do 22º DP consignado o maior avanço pratico no terreno hipotetico em que tateiam todas as demais turmas, visando o esclarecimento da série de assaltos a postos de gasolina, empreendidos na madrugada de sabado e domingo ultimos por uma audaciosa quadrilha.

GENTE DA ZONA SUL

Com base nos depoimentos dos motoristas Decio de Almeida que, ao volante do taxi de chapa 4-10-10, transportou os assaltantes e do motorista do taxi 5-13-32, José Augusto Jesus da Silva que os conduziu da rua Frei Caneca até Copacabana, deixando-os diante do Night-Clube «Bolero», descrevendo-os como jovens de boa aparencia bem trajados sendo três de cor branca e um de cor parda. O motorista Decio recebeu os passageiros em seu veiculo na madrugada de segunda-feira, no Largo da Abolição, conduzindo-os ob ameaça de arma de fogo, no roteiro de assaltos que incluiu o Posto Ovar, na av. Brasil, outros na avenida dos Democraticos; na avenida Suburbana; na rua Hadock Lobo na rua São Francisco Xavier e Visconde de Santa Isabel.

RECONHECIMENTO

Já o motorista José Augusto, conduziu quatro individuos da rua Frei Caneca até Copacabana e ao proceder a limpesa do veiculo encontrou uma carteira profissional pertencente a Antonio Cordeiro Filho, seu conhecido, e indo devolvê-la teve noticia do assalto ao posto onde o dono da carteira trabalhava e o roubo de um blusão de couro de sua propriedade. Lembrou-se ele então que conduzira quatro individuos na vespera, um deles trajando o blusão descrito pelo empregado. Diante disso foram os motoristas conduzidos ao SAM para uma busca nos ficharios numa tentativa de identificar os autores dos assaltos que, pelo visto não possuem ainda prontuario criminal.

Para o dia de hoje estão programadas duas importantes diligencias cujo resultado poderá trazer novas luzes às investigações.

Sob direção do Maestro ALCEU BOCCHINO

"DISQUE "M" PARA MÚSICA"

às quartas-feiras, às 20,30 horas

Gentileza da CIA. TELEFÔNICA BRASILEIRA

Através da RÁDIO MUNDIAL

Organização Victor Costa

Ministério do Trabalho, Indústria e Comércio

EDITAL

Pelo presente edital o Secretario da Delegacia do Trabalho Maritimo comunica que estão reabertas as inscrições para a prova de habilitação para ingresso na profissão de vigia portuario devendo os interessados apresentar-se à sede da Delegacia do Trabalho Maritimo no 3º andar do Edificio da Capitania dos Portos, no Cais dos Mineiros, até o dia 30 de junho de 1956. — **Ivan Prestes**, Secretario.

PRODUTOS DE VALOR DA FLORA MEDICINAL

JURUPITAN — Combate os cálculos e as congestões do figado, os cálculos biliares e a icterícia

DIRAJAIA — Expectorante indicado nos bronquites e nas tosses por mais rebeldes que sejam

CHÁ MINEIRO — Indicado contra reumatismo gotoso e artritismo, colesterina do sangue e por ser muito diurético nas doenças dos rins

LUNGACIBA — Poderoso tônico amargo ativo e órgão digestivo, combate as diarréias e o catarro intestinal, estimulando o apetite

VENDEM-SE EM TODAS AS FARMACIAS E DROGARIAS — PEÇAM GRATIS NOSSO ÚTIL CATALOGO CIENTIFICO

J. MONTEIRO DA SILVA & CIA.

195 — Rua 7 de Setembro — 195

Telefone: 23-2726 — RIO DE JANEIRO

FURGÕES transportam melhor na pior das estradas

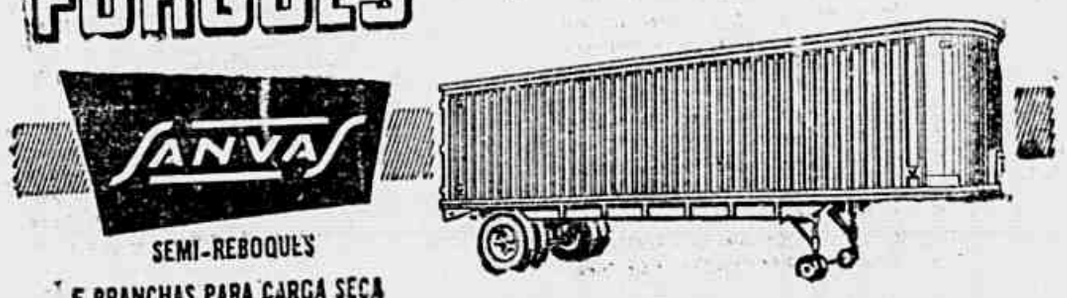

SANVAS

SEMI-REBOQUES E PRANCHAS PARA CARGA SECA

SANSON SV VASCONCELLOS COMÉRCIO E INDÚSTRIA

É sensacional o novo plano da CIBRASIL!

o melhor pequeno carro do mundo!

Inscreva-se, hoje mesmo, nos SORTEIOS MILIONÁRIOS da CIBRASIL para ganhar um VOLKSWAGEN, 1956, inteiramente novo, zero Km. Você paga 100, 200 ou 300 cruzeiros (1.º pagamento mais sêlos e taxas) para concorrer a êste prêmio tão desejado! Ganhe um VOLKSWAGEN e mais o valor de Cr$ 25.000,00. E se não fôr premiado, até o final do plano, serão devolvidas totalmente suas economias.

está reservado para VOCÊ

desde Cr$ 100,

mensais e reembolsáveis

Cibrasil

informações:

SORTEIO AMANHÃ

(Inscrições amanhã até às 13 horas)

AGÊNCIA CASTELO: Av. Almirante Barroso, 81-... — Tel. 22-4626; GOVERNADOR: Av. Paranapuã, 1563-R; LEBLON: Av. Bartolomeu Mitre, 297-A; BONSUCESSO: Rua Cardoso de Morais, 55. — SÃO PAULO: Rua Barão de Itapetininga, 263 — Loja.

Serviços de abastecimento dágua

O Presidente da República, Sr. Juscelino Kubitschek, enviou ao Congresso, mentagem acompanhada de projeto lei dispondo sôbre a concessão de financiamento aos Municipios para execução de obras de abastecimento dágua.

Trata-se de iniciativa da maior importância e cuja tramitação pelas casas do Congresso esperamos seja a mais rápida possivel.

Com efeito, a aplicação do plano constante do projeto de lei em referência poderá melhorar de maneira notável as condições de vida dos núcleos urbanos do interior do Pais.

Em resumo, o projeto de lei que vem de ser enviado ao Congresso é o seguinte:

«O projeto de lei enviado a apreciação dos congressistas autoriza, em seu artigo 1º, o Poder Executivo a financiar, em todo o território nacional, mediante empréstimos às municipalidades, o estudo e construção de sistemas públicos de abastecimento de água potável nas sedes municipais e distritais, excluidos os municipios das capitais de Estado.

Para atender aos financiamentos, estabelece o artigo seguinte que serão previstas nos orçamentos do Ministério da Saúde, da Superintendência do plano de Valorização da Amazônia e do Departamento Nacional de Obras contra as Sêcas, as necessárias dotações, que irão sendo incorporadas às amortizações dos emprestimos concedidos, a fim de formar fundos rotativos nas seguintes bases: a) 0,3% (três decimos por cento) do orçamento geral da União; b) 5% do orçamento anual da Superintendência da Valorização da Amazônia; c) 10% do orçamento do Departamento de Obras contra as Sêcas.

Os empréstimos serão concedidos sem juros, a prazo variável, de acôrdo com a capacidade de amortização da metade da quota parte do imposto de renda, fixado o prazo mínimo de cinco anos. A distribuição dos financiamentos atenderá ao seguinte critério: 1º — uma cidade ou vila por Estado, desde que haja solicitação; 2º — atendido o item anterior, será observada, com referência aos Estados, a proporcionalidade quanto ao número de municipios que solicitarem financiamento.

O projeto trata, igualmente, dos financiamentos a serem concedidos por intermédio da Comissão do Vale do São Francisco, dando nova estrutura à esses serviços e estabelece, por último, que a Superintendência, o Departamento de Obras contra as Sêcas e a Comissão do Vale do São Francisco serão responsáveis pela concessão dos financiamentos nas suas respectivas áreas de trabalho, cabendo ao Ministério da Saúde responsabilizar-se pela sua execução, no tocante às áreas não beneficiadas por dotações constitucionais. A prioridade entre cidades ou vilas de um mesmo Estado será estabelecida pelo decreto que regulamentar a lei.

A amortização dos empréstimos, que não vencerão juros, será assegurada pela retenção, pelo Tesouro Nacional da metade das quotas do imposto de renda que couberem aos municipios beneficiados.

Registramos com grande satisfação a iniciativa que vem de ser tomada pelo Sr. Juscelino Kubitschek, a primeira visando a solução de problemas de real interêsse do Pais.

Vitorino Freire fala em Lisboa dos portugueses do Brasil

LISBOA, 19 (ANI) — O senador brasileiro sr. Vitorino Freire partiu ontem por via aérea para Genebra onde vai com uma outra personalidade representar o governo do seu país na conferencia do Trabalho.

O sr. Vitorino Freire senador pelo Estado de Maranhão encontrava-se há dias em Portugal. Interrogado pela ANI afirmou: «Esta minha segunda viagem a Portugal vi possibilitar-me o prazer de conhecer melhor o país. Um país que devo dizê-lo não me é estranho: de fato sinto-me aqui como se estivesse na minha patria».

Depois de fazer o elogio da colonia portuguesa no Brasil, especialmente dos portugueses do Maranhão, o sr. Vitorio Freire que como sua esposa é descendente de portugueses declarou-nos que voltará no proximo dia 25 a Lisboa com o principal objetivo de mostrar Portugal a seu filho que virá propositadamente do Brasil para esse efeito. Realizará então a capitulo particular conversações com entidades oficiais portugueses sobre assuntos economicos e financeiros.

XX Excursão Cultural á Europa

A Italia será um dos paises mais detidamente visitados pelos participantes da XX Excursão Cultural à Europa, promovida pelo Touring Club do Brasil e a realizar-se em agosto proximo, a bordo do luxuoso paquete «Augustus», da Cia Italia. Chegando a Riviera Italiana vindos de Monte Carlo os nossos patricios visitarão, entre outras as cidades de Savona, Marazzo Genova, Rapallo, La Spezia, Viareggio, Pisa, Livorno, Grosseto, Civitavecchia, Roma, Terni, Foligno, Assis, Perusa, Florença, Pistoia (Cemiterio brasileiro) Bolonha, Padua, Veneza, Verona, Trento, Bolzano. Em Roma a estada será de cinco dias, em cujo decurso serão vistos o palacio Quirinal, a Ponte de Trevi o Panteão e as Galerias do Vaticano à Capela Sistina, a Pinacoteca, a Basilica de Santa Maria Maior e a de S. João de Latrão, a Via Apia, as catacumbas de S. Calisto etc. Os nossos patricios regressarão ao Brasil pelo moderno transatlantico «Giulio Cesare» da Cia. Transports Maritimes.

AVISO

Solicitamos a presença do senhor Euclides Aragão junto a nossa administração para tratar de assunto de seu interesse.

A GERENCIA

GAZETA DE NOTICIAS

R. TEOFILO OTONI, 141, RIO

Vice-Presidente
PAULO PARISI

Diretor-Substituto
JOSE' BUSTAMANTE

Secretario
IBERE BASTOS

Diretor de Publicidade
MAURO WADDINGTON

Assistente da Diretoria
NARCISO REBIBOUT
O. MACHADO SOBRINHO

Gerente
HUGO PODDA

Diretoria 43-4511
Assist. da Diretoria 23-2778
Gerencia 43-3508
Publicidade 43-3508
Secretaria 43-3508
Esporte e Policia ... 43-7841
Oficina 43-3470

O unico cobrador autorizado é o sr. WILTON GALDINO DA ROCHA.

O jornal não se responsabiliza pelas opiniões emitidas em materias assinadas.

CINEMA

Esta é a belissima Maria Felix, que aparecerá numa das suas melhores criações para o cinema "O Rapto", ao lado de seu falecido marido Jorge Negrete. "O Rapto" da Pelmex, foi dirigido por Emilio Fernandes, com fotografia premiada de Martines Solares. "O Rapto" aparecrá segunda-feira em grande circuito.

O QUE OUVIREMOS E VEREMOS EM «SAI DE BAIXO»

Em «Sai de Baixo», produção de Hernert Richers e direção de J. B. Tanko, ouviremos músicas de Assis Valente, Luiz Gonzaga, Zé Dantas, Bruno Mazneti: «Sai de Baixo», «Leva ele, leva ela», «Uma Francesa no Samba», «Xote Miudinho», «Passeio de Bondes». Veremos no filme um elenco extraordinário em colaboração com os Paraquedistas do Exército, cujos elementos nos dão momentos de verdadeira sensação.

«Sai de Baixo» da Sino Filmes, estréará em cartaz amanhã nos cines Pathé — Caruso — Azteca — Ba — Eskye — Imperator — São José — Coliseu — Nacional — Lazario — São Pedro — Rio Branco — Santo Afonso — Fluminense — Vaz Lobo — Baronesa — Realengo e na segunda-feira no São Bento e São Jorge de Niterói e no Esperante de Petropolis.

DESPREZADO POR UMA MULHER, A TODAS AMOU COMO LOUCO! «ARMAS DA VINGANÇA»

Uma historia que toca profundamente o coração! Realização genial, que apresenta — focalizando um drama arrojado e emocionante, com cenas de suspenses, destacando-se as que ocorrem no cenario natural da lendaria Cachoeira dos Marimbondos. No elenco deste filme que teve três semanas de retumbantes sucessos em São Paulo, destacam-se Helio Souto, Aurora Duarte, Vera Nunes, a partir de amanhã, nos cines Padrão — Roxy e Madrid.

AS MARAVILHAS DO PALACIO OCEANICO DO SECULO XVI, ATE AGORA, ESTAO PELA PRIMEIRA VEZ NO CINEMA!

O filme italiano-turco «Sultana Safiye» (La Sultana Safiyé) que a Art Films está anunciando para segunda-feira próxima nos cinemas Rivoli (Cinelandia) — Presidente — Art Palácio (Copacabana) — Cassino (Niteroi) e a partir de quinta-feira no Santo Afonso (Tijuca), tem a sua história desenrolada no século XVI, quando Cecilia Venier, nobre veneziana, brilha em Veneza, numa grande festa organizada em honra de uma embaixada turca. Como se prevê, «Sultana Safiyé» é a história da bela veneziana que chegou a ser Sultana na Turquia, e o resto vocês mesmo o vão ver, tanta beleza, tanta emoção, e as melhores verdades sobre a vida da mulher nos haréns da Turquia, filmado nos proprios locais, os autênticos haréns de Estambul. Nos principais papeis de «Sultana Safiye», encontraremos Maria Frau, Mahir Ozerden, Carlo Giustini, Veronica Drey, Atif Kaptan, Franca Tamantini e outros, sob a direção de Mario Tombetti e Fikri Ritai.

ATRIZ ATIVA — MALA POWERS

Pouco antes de terminar seu trabalho na filmagem do «Terras Escaldantes» (Bongazi) drama em Superscope que a RKO RADIO lançará segunda-feira nos cinemas do circuito Plaza — Mala Powers, que devido as honras estrelares no filme com Richard Conte, Victor Mclaglen e Richard Carlson, matriculou-se no famoso Pasadena Playhouse a fim de estudar direção cenica.

Este foi o primeiro passo para abrir seu Pequeno Teatro, em Hollywood, em sociedade com seu esposo, o corretor de bens imóveis, Monte Vanton, tendo por meta descobrir e encaminhar novos talentos artisticos.

CARTAZ

«OS INCONQUISTAVEIS», no Pathé, das 13,30 às 21,20 horas.
«PAIXÕES TORMENTOSAS», no Rivoli, do melodrama às 22 horas.
«DEMONIO DE MULHER», no Império — Tijuca — Ipanema e Alaska — Natal — Politeama — Jardim e Belmar, das 14 às 22 horas.
«APOSENTA-SE UM MARIDO», em Cinemascope, no Rex — São Luiz — Rian — Carioca e Leblon, das 14 às 22 horas.
«NUNCA E TARDE PARA AMAR» no Presidente — Royal — Para Todos — Mauá — Vaz Lobo — Melo e São Jerônimo, das 14 às 22 horas.
«O CISNE», em Cinemascope, no Metro-Passeio, do meio-dia às 22 horas; no Metro-Copacabana e Metro-Tijuca das 14 às 22 horas.
«DO DESTINO NINGUEM FOGE», (segunda semana), em Cinemascope, no Palácio — Roxy e Madrid, das 14 às 22 horas.
«A MANCHA DE SANGUE», no Pax — Azteca — São José — Imperator — Caruso-Copacabana — Nacional — Coliseu e São Pedro, das 14 às 22 horas.
«O FILHO DE SINBAD», (segunda semana), em Superscope, no Plaza, (a partir do meio-dia) e no Colonial — Astória — Olinda — Primor — Hadaock Lobo e Nascote, das 14 às 22 horas.

VIDA SOCIAL

ANIVERSARIOS

UBIRAJARA MOURA ROULIEN — Aniversaria amanhã, o jovem estudante Ubirajara Moura Roulien, irmão do nosso prezado companheiro Araquem Moura Roulien. Os pais do aniversariante, por êsse motivo, oferecerão aos colegas de seu filho, um delicioso lanche. O pai de Ubirajara é o professor Miguel Moura.

— Fazem anos, hoje, os jornalistas srs. Augusto de Freitas Lopes Gonçalves, David Alves dos Santos, Mario Porfirio de Lima e Osmary Rodrigues de Lima.

— Transcorre hoje, o aniversario do comerciario sr. Wilson Teixeira Tipoli que, por esse motivo oferece um "drink" aos seus amigos em sua residencia, á rua Assunção.

CASAMENTOS

Realizou-se em Belo Horizonte, Minas Gerais o enlace matrimonial do sr. José Moreira de Amorim, filho do sr. Domingos de Amorim e sra. Maria Izabel Amorim com a senhorita Maria Alice Souza Alves, filha da viuva Maria de Souza Alves servindo de padrinhos no civil por parte do noivo, o sr. Valdemar M. de Oliveira e sra. Diva de Oliveira e pela noiva o sr. Paulo Franzen de Lima e professora sra. Efigenia Sergio de Souza. No ato religioso, serviram de padrinhos, pelo noivo o sr. Cesar Fonseca e sra. Floripes Pereno Fonseca e pela noiva o dr. Urbano Rocha e sra. Eliza Dutra. A solenidade religiosa efetuou-se na Matriz local e o civil na residencia da noiva.

HOMENAGENS

Desejando homenagear seu Presidente de Honra, o Ministro T. O. Vahervuori que em breve deixará seu posto no Brasil para assumir o alto cargo de Embaixador da Dinamarca, os membros do Instituto de Cultura Brasil — Filandia vão oferecer-lhe um jantar de despedida, a ter lugar no proximo dia 25 às 20 horas, no Miramar Palace Hotel, á avenida Atlantica. As inscrições a êsse agape podem ser feitas pelo telefone 27-8105.

FESTAS

Nos salões do Automovel Clube do Brasil será realizada, no proximo dia 24 do corrente, uma festa infantil compreendendo numeros de Zé Carioca, Tri Gêmeos Vocalistas, Lana Bittencourt, Ema D'Avila e outros conhecidos artistas. Inicio às 10 horas e farta distribuição de balas.

— Estão alcançando o maior sucesso as festas que todas as sextas-feiras, o Clube do Gogó da Ema, sob a direção de Helenita Correa, princesa do baião, vem realizando, na Mejoca da Barra, na Barra da Tijuca. Para a proxima sexta-feira, dia 22, mais uma grande festa junina está programada o que, certamente, marcará um novo acontecimento nos anais do Gogó da Ema.

ALMOÇOS

O Embaixador do Chile, Sr. Raul Bazan Davila ofereceu na sede da Embaixada um almoço em homenagem ao sr. Herbert Moses, presidente da Associação Brasileira de Imprensa. Estiveram presentes ao ágape o Embaixador do Mexico sr. Juan Manuel Alvarez del Castillo; Embaixador João Neves da Fontoura, Ministro Anibal Freire, Ministro Pastor Roman, Embaixador Luis David Ocampo, delegado do Chile na Comissão Juridica Interamericana; Conselheiro Juan Arrutia, jornalistas srs. Austrogesilo de Athayde, M. Paulo Filho, Damon Jobim, Carvalho Neto Pedro Saporiti Pimentel Gomes, Augusto Frederico Schmidt, Souza Brasil, J. F. Stuntz e cinegrafista Jean Manson. Após o ágape, o Embaixador Raul Bazan Davila saudou o homenageado, que respondeu agradecendo.

VIAJANTES

A bordo do "Conte Grande" seguiu para a Europa, em companhia de sua progenitora, a jornalista Seta, Marina C. Valeriano Machado que, não tendo podido — decidido á avaria ocorrida no "Anna C" — despedir-se pessoalmente de seus colegas, parentes e amigos, pediu á reportagem maritima fosse portadora de suas saudações.

CURSOS

Escola de Arte e Decoração — Na sede da Escola de Arte e Decoração do Rio de Janeiro, á rua Siqueira Campos 18-A, tel. 57-1015 estão abertas as inscrições para os novos cursos, cujas aulas serão iniciadas dentro em breve.

LUTO

Teve a mais profunda repercussão na ABI o falecimento do velho profissional de imprensa sr. Juvenal Ramos de Oliveira, que durante longos anos militou em varios jornais desta Capital. Antigo socio da Associação, admitido em 1915, tinha ele atualmente a matricula nº 30, sendo sócio remido. Foi tambem diretor bibliotecario da ABI. Associando-se ás homenagens prestadas á sua memória, a Casa do Jornalista fez-se representar nos funerais por uma comissão de diretores e conselheiros, tendo feito hastear em funeral o pavilhão social.

— A Associação Brasileira de Imprensa foi cientificada do falecimento, ocorrido no dia 14 do corrente, em São Mateus, Espirito Santo, onde residia do jornalista sr. Antonio de Carvalho, diretor do jornal "O Norte", daquela localidade. A ABI fez presente suas condolencias á familia.

TEATRO

ESTREIA NO TIJUCA

O Teatro Tijuca apresenta, hoje, um espetáculo de gala, às 20 horas e às 22 horas, com a nova comédia musicada — «Gente «bem» do Morro» — de Chianca de Garcia e Silvia Autuori, partitura do maestro Vicente Paiva. Estrelarão a peça artistas de valor, como o popular Grande Otelo, Daisi Paiva e Stela Delphino.

EM MEMORIA DE UM DRAMATURGO

Na terça-feira vindoura, 26 do corrente, o PEN Club do Brasil realizará às 17 horas, uma solenidade comemorativa do segundo aniversário do falecimento de seu fundador e presidente Perpétuo Claudio de Souza, o inolvidável dramaturgo das «Flores de Sombra».

Nosso ilustre confrade de imprensa e acadêmico M. Paulo Filho fará uma conferencia sobre o famoso escritor, ilustrada com algumas cenas daquela peça, com a participação da grande atriz Henriete Risner Morineau, Delorges Caminha, Maria Vanderlei Menezes, Finora Xavier e outros.

SUCESSO NA COMEDIA

O elenco de Oscarito vem trabalhando no Teatro Gloria assistido por publico numeroso, desde a sua estrela, e todos estão rindo muito com a comedia «Papai Fanfarrão», que é, sem favor, a melhor das comédias da dupla José Vanderlei e Mario Lago. No desempenho de «Papai Fanfarrão», além do notável Oscarito, encontramos Sarah Nobre — Miriam Thereza — Margot Louro — Afonso Stuart — Fernando Villar — Pola Leste — Paulo Montel e Tetsuo Kawada.

Estará em cena, em vesperal, além da sessão única noturna, quinta-feira.

ULTIMOS DIAS

Está marcada para o próximo dia 4 a estreia da peça «Aconteceu naquela noite», que registrará duas estreias — Lurdes Costas e Geni França — a primeira vem do Teatro Duse onde fez sucesso e mereceu os louvores da Critica e a segunda tem registradas em seu livro artistico várias e magnificas atuações nos elencos de Bibi Ferreira — Procopio Ferreira — Alda Garrido — Jaime Costa — Dercy Gonçalves e muitos outros. Para dar lugar ao novo espetáculo está se despedindo do Teatro Copacabana, «Mademoiselle» que está no terceiro mês de sucesso com Iracema de Alencar no papel titulo.

QUEM IRA SUBSTITUIR MARLENE

Devido aos seus inúmeros compromissos, Marlene e Luiz Delfino só ficará no Teatro Carlos Gomes até o fim do corrente mês, participando da grande revista «Aperta o Cinto». O espetáculo que é dos melhores do gênero terá uma substituta da grande estrela e nesse momento todos indagam: — Qual será a substituta de Marlene no Teatro Carlos Gomes?

Vamos aguardar para ver quem ocupará o lugar da querida estrela do Radio, do Cinema e do Teatro. «Aperta o Cinto», que mereceu otimas referências da Critica, está a caminho do quarto mês de sucesso no Carlos Gomes.

CARTAZ

TIJUCA — «Gente «bem» do Morro» — Pela Companhia Chianca de Garcia — às 20 e às 22 horas.
DULCINA (ex-Regina) — OTELO — pela Companhia Tonia Cell-Autran, às 21 horas.
TEATRO COPACABANA — «Mademoiselle» — Pela Companhia de Os Artistas Unidos — às 20 e às 22 horas.
JARDEL — Mulheres na Praça pela Companhia Ankito, às 20 e às 21 horas.
TEATRO DE BOLSO — «Três à Meia Luz»
CARLOS GOMES — «Aperta o Cinto» — Pela Companhia de Revistas Ferreira da Silva — às 20 e às 22 horas.
GLORIA — «Papai Fanfarrão» — Por Oscarito e Familia — às 20 e às 22 horas.
GINASTICO — Divorcio para 3 — Pelo Teatro Brasileiro de Comédia, às 21 horas.
MADUREIRA — Vira o Disco — Pela Companhia Zaccula Jorge — às 21 horas.

TELEFONES:

MUNICIPAL	42-3105
GINASTICO	42-4000
GLORIA	22-9146
JOÃO CAETANO	43-4276
RIVAL	22-2721
REPUBLICA	22-0273
SERRADOR	42-6442
RECREIO	22-8164
CARLOS GOMES	22-7581
REGINA	43-5817

BRAQUEZA PULMONAR • DEBILIDADE ORGANICA • BRONQUITE
TOSSES REBELDES • CONVALESCENÇA • TUBERCULOSE
PHOSPHO-THIOCOL
GRANULADO DE GIFFONI • RECALCIFICANTE E REMINERALIZADOR
FRANCISCO GIFFONI & CIA. RUA 1º DE MARÇO, 17-RIO

OLEO DE CEDRO
O MELHOR P/ MOVEIS
Rua México, 111 - 21. and
Fone 32-9309

Terrenos para veraneio, moradia, plantações, etc.

Vendem-se ultimos lotes de terrenos, sem entrada e sem juros, prestações a partir de 250 cruzeiros por mês, junto da Estação de Brisa-Mar, Ramal de Mangaratiba, com água, luz, piscinas, cachoeiras, condução à porta. TEMOS TAMBÉM EM NITERÓI, A 25 MINUTOS DAS BARCAS, MESMA SITUAÇÃO. Tratar diàriamente com o Sr. J. Siqueira, à Avenida Marechal Floriano n. 13 - 3º andar (antiga Rua Larga). Tel. 23-3840.
Aceito corretores mesmo sem prática.

Formando dançarinos

A Academia Morais, ensinando os cariocas a dançar, resolve muito problema sentimental e social

Na sociedade, assume papel importante a arte da dança. Em um baile, a que muitas vêzes injunções sentimentais ou sociais obrigam o comparecimento, faz, indiscutivelmente, má figura aquele que, por não saber dançar, é obrigado a ficar a um canto "bancando o jarrão", como dizem nossos avós.

A Academia Morais resolve o problema daqueles que, por falta de oportunidade ou timidez natural, não lograram aprender a dançar na primeira juventude.

QUATRO ESTABELECIMENTOS

Abrangendo tôda a cidade, a Academia Morais dispõe de um salão à Av. Passos, 13, 3.º andar; um outro à rua do Passeio, 38, 2.º andar; um terceiro à rua São José, 116, 1.º e um quarto à Avenida Princesa Isabel, 29, 1.º.

PARA TODOS OS PALADARES

Dispõe a organização de vários tipos de ensino.

O curso comum é feito em 20 lições e custa apenas Cr$ 1.600,00, pagos em 4 parcelas.

O curso extra, também em 20 lições, é indicado para os que se queiram dedicar inteiramente à dança. Custa Cr$ 1.800,00, também pago em 4 parcelas.

As aulas especiais, de só um tipo de dança (por exemplo o tango, ou a valsa, ou o fox), custam Cr$ 130,00 cada.

E as aulas individuais para os tímidos ou os que não gostam de estudos coletivos, custam Cr$ 130,00 para qualquer tipo de dança.

ÓTIMOS RESULTADOS

Estivemos "aprendendo", em uma aula individual, na Rua do Passeio. Com ótimo resultado. E, por isso, não hesitamos em aconselhar aos que não sabem, mas gostariam de saber dançar: Vão à Academia Morais.

RÁDIO — DISCOS — TV

EDEL NEY

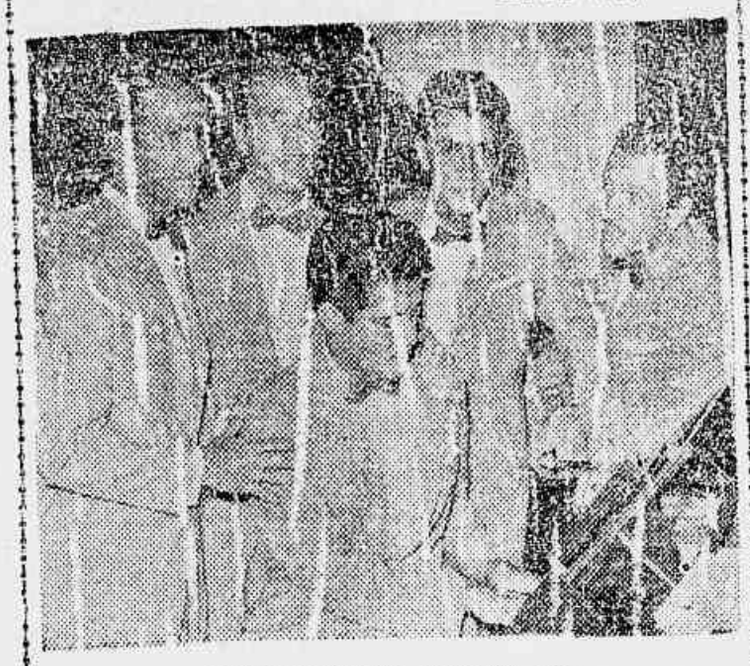

OS "GAROTOS DA LUA" EM L.P.

Os "Garotos da Lua", exclusivos, há muitos anos, das Associadas do Rio, vêm de gravar, na "Sinter", um long-playing que deverá obter boa repercussão em todo o país, assim que seja na praça. No citado microsulco encontraremos as seguintes belas músicas: "Lá vem a baiana" — "Não diga não" — "Vou tentar esquecer" — "Que nem giló" — "Polichinelo brasileiro" — "Já vai" — "Na Baixa do Sapateiro" e "Recordação". O L. P. ainda não tem título escolhido, e, antes de lançá-lo, a "Sinter" distribuirá no mercado, em 78, os números: "Não diga não" (que, como se sabe, foi sucesso dos maiores, em São Paulo, na voz do seu autor, o cantor Tito Madi), e "Vou tentar esquecer".

* * *

DUAS TRÁGICAS NOTÍCIAS

Por certo foram duas trágicas notícias, a do falecimento (mais ou menos esperado), do Herbert de Böscoli, e (inesperado) do Meca dinha, sem dúvida dois nomes de projeção nacional, cujas perdas o rádio, o cinema e o teatro têm a lamentar. A morte terá sido implacável, ultimamente, com a gente do microfone (sobretudo), e da ribalta.

* * *

EMILINHA TERÁ ALTA, HOJE

Como me a imprensa noticiou, amplamente, Emilinha Borba foi operada. Mas, já hoje, terá alta.

* * *

"UM DE NÓS DOIS" VOLTA AO CARTAZ

O bonito samba-canção "Um de nós dois" (de Ari Monteiro), vem de ter, agora, decidido seu êxito sempre crescente, nova gravação. A intérprete desta nova apresentação é Odete Amaral, que selecionou essa expressiva composição para seu disco de estréia na "Repertória". Uma ótima orquestra e côro vocal apóiam a "voz tropical".

* * *

JORGE GOULART NA "COPACABANA"

Segundo tudo indica, é certo êste mês, Jorge Goulart deverá se tornar artista exclusivo da "Copacabana", transferindo-se assim, da "Continental" para a qual gravou durante muitos anos e onde conseguiu grandes êxitos, por exemplo: "Jezebel", "Dominó" e, mais recentemente, "Samba Fantástico" e "A voz do mórro", êste último, com mais de cem mil discos já vendidos.

* * *

"CANTA BRASIL"

A Editora Gertum Carneiro, uma das maiores do Rio, que edita, além de livros e várias outras publicações, as vitoriosas revistas "Clube das Rimas", "Coquetel de Palavras Cruzadas" e "Palavrinhas Cruzadas" acaba de lançar, nessa quinzena, nova e última revista. Trata-se de "Canta Brasil", em cujas páginas bem ilustradas vocês encontrarão mais de cem letras das mais procuradas e sucessos do momento.

O SENSACIONAL CONCURSO DE "CLUBE DOS RIMOS"

O próximo número da conceituada revista "Clube dos Rimos" (que vem batendo recordes de venda, desde que surgiu em novo formato e orientação), lançará um sensacional concurso com as populares figuras de Ivon Curi e Art Barroso, Aguardem. A capa do mesmo será um bonito cliché-cromo de do riador e "Farinhada" e outras mais atrações.

* * *

FEIRAS E BASTIDORES

O programa "Cenas e Bastidores" da Rádio Ministério da Educação (iniciando uma série de edições comemorativas do seu cinco anos de atividades) está apresentando gravações do seu arquivo veiculando as com acontecimentos do momento no teatro brasileiro.

Num domingo dêsses, Álvaro Moreyra falou sôbre o "Teatro de Brinquedo", e, noutra edição, Agostinho Oliveira e Sônia Rosa recordaram o que foi o movimento dos "Comediantes".

O programa "Cenas e Bastidores" é produzido por Sonia de Almeida.

* * *

A LEITA DO DIA

A têrça da gravação abaixo mencionada, essa música foi levada à cêna, ainda, por Gilda de Barros, na Odeon, e por Ester de Abreu, na Victor. Não conseguiu, contudo, o êxito esperado. Mas, apareceu bem.

LAVADEIRAS DE PORTUGAL — Baião de André Penna e Roger Lucchesi — Versão de Joubert de Carvalho — Gravação "Copacabana" n. 5561 — Canta: Olivinha Carvalho

Tenham aqui vez as lavadeiras
Graciosas de Portugal.
Sobretudo as que batem roupa
E vão cantando sempre igual.
Lavadeiras de Ribeirão,
Lavadeiras de Setúbal,
Como cantam alegremente
Na batida do sabão.
Lavadeiras de Portugal
Lava roupa de manhãzinha
E a tarde inteira, sem parar,
Lavadeiras de Portugal,
Quem dera, quem dera,
Se as águas do Rio são,
Pudessem lavar
As mágoas do coração.

RONDA NOTURNA

por JORGE VILLAR

TURISMO NA BAHIA: O governador Antonio Balbino não tem poupado esforços no sentido de incrementar o turismo na Boa Terra. Há mesmo um vasto programa de realizações turísticas na gestão do governador baiano, segundo me informou o dr. Erasmo Martins Pedro, representante de S. Excia. nesta Capital. Eis aí um bom exemplo.

NOVA SAFRA DE «GIRLS»: A nova companhia que estreará no Teatrinho Jardel removeu uma seleção entre candidatas a coristas. Estou certo que o bom gosto de Nestor de Holanda legará ao Rio uma boa safra. Vamos esperar.

ELOINA — cujo sobrenome pode ser escolhido por você — é esta de carne acima estampada. Não pode haver nada mais tentador do que arriscar um sobrenome em troca de um beijo de Eloina. Os cronistas M. Eco e Stanislaw Ponte Preta são os responsáveis pelo concurso para escolha do nome da bela vedete que terminará dia 30 do corrente. Eloina aparecerá brevemente na Cia. de Valter Davila que estreará no Follies.

RESTAURANTE VENDOME: — Embora só conheça o Vendome da hora do almoço, sei que está também funcionando à noite, com jantares. Apresenta também atrações, atualmente a cantor a Hilda Marques ali está atuando. Vou tirar uma noite para conhecer a nova atividade da casa, que tem a seu crédito uma excelente cozinha.

SÓSIA DE GLÓRIA LADANY NA BAHIA: Meu amigo, baiano, dr. Matias, Paula Santos que aqui chegou domingo afirmou ter encontrado Gloriinha Ladany (aquela beleza) na Serra de Caymmi dias atrás. Embora tenha tentado convencê-lo de que a Ladany não saiu do Rio, estando, inclusive, contundida no joelho, o Paulo não se conforma e teima em afirmar que era mesmo Gloriinha. Pode estar certo de que houve engano, meu bom amigo.

O GOLEIRO DE HOJE: O simpático Matias, por cima da boate Arpège é o meu focalizado de hoje. Trata-se de um senhor respeitável e muito atencioso, que noutros tempos trabalhou no Copacabana. É uma figura das mais simpáticas no seu emprêgo. João

HORÓSCOPO DE HOJE

Quarta-feira, 20 de junho de 1956.

O QUE ACONTECERÁ, HOJE, AOS NASCIDOS ENTRE

CAPRICÓRNIO — 21 de dezembro a 20 de janeiro — Não fale demais. Seja discreto. Pequenos contratempos domésticos.

AQUÁRIO — 21 de janeiro a 21 de fevereiro — Resolva hoje assuntos de ordem familiar. Grande possibilidade de lucro.

PEIXES — 21 de fevereiro a 20 de março — Receberá uma notícia muito agradável. Desfavorável para o amor.

ARIES — 21 de março a 20 de abril — Dia muito bom para o comércio. Aceite convites. Faça visitas. Dia excelente para vida social.

TOURO — 21 de abril a 20 de maio — Tenha muito cuidado com a saúde. Pode agir sem receio.

GÊMEOS — 21 de maio a 20 de junho — Se surgirem algumas dúvidas sentimentais. Viaje sem preocupação.

CANCER — 21 de junho a 21 de julho — Cuidado com as palavras. Poderá perder um amigo.

LEÃO — 22 de julho a 22 de agôsto — Impróprio. Evite falar demais. Pense muito antes de tomar qualquer atitude importante. Não se arrisque.

VIRGEM — 23 de agôsto a 22 de setembro — Não perca a calma. Espere um pouco. Evite jogos de azar.

LIBRA — 23 de setembro a 21 de outubro — Dia ótimo para viagens. Impróprio para compras de vulto.

ESCORPIÃO — 22 de outubro a 22 de novembro — Impróprio. Procure não discutir. Muito bom para o amor.

SAGITÁRIO — 23 de novembro a 20 de dezembro — Não acredite em promessas do sexo oposto. Evite discussões no lar.

Sucesso absoluto:

O samba-canção "Molambo"

- GRAVADO 9 VÊZES POR DIFERENTES INTÉRPRETES
- JAYME FLORENCE, O POPULARÍSSIMO "MEIRA", É O FELIZ AUTOR

Compositor dos mais cotados, Jayme Florence vem de ver coroado de êxitos seus esforços, ao gerar a grande preferência de público pelo seu magnífico samba-canção "Molambo", que compôs de parceria com Augusto Mesquita. Como todos os sucessos musicais, "Molambo" continua sendo alvo, também, da preferência das grandes cantoras do nosso rádio, que não medem esforços no sentido de interpretá-lo. Basta dizer que até o momento já existem 9 gravações feitas por diferentes intérpretes, que são as seguintes: Roberto Luna, Julinha Silva, Elza Miranda, Doris Monteiro (duas), Vera Lúcia, Nenza Maria, Carlinhos Lyra e seu ritmo, Ladany (ao piano) e finalmente Cauby Peixoto que, também, fêz absoluta questão de gravá-lo.

Estão de parabéns, certamente, a música popular brasileira e os felizes autores de "Molambo": Jayme Florence e Augusto Mesquita. Damos a seguir a sugestiva letra de "Molambo":

Jayme Florence, o popular "Meira", feliz autor de "Molambo"

Eu sei
Que vocês vão dizer
Que é tudo mentira
Que não pode ser
Porque depois de tudo
Que ela me fêz
Eu jamais deveria aceitá-la outra vez
Bem sei
Que assim procedendo
Me exponho ao desprêzo de todos vocês
Lamento,
Mas fiquem sabendo que ela voltou
E comigo ficou

Ficou p'ra matar a saudade,
A tremenda saudade que não me deixou
Que não me deu sossêgo.
Um momento seqüer
Desde o dia em que ela me abandonou
Ficou p'ra impedir que a loucura
Fizesse de mim um molambo qualquer
Ficou desta vez para sempre se Deus quiser.

Consulte os ASTROS

Prof. José Ramath

COMO SE FAZ UMA CONSULTA

Os leitores e leitoras da GAZETA DE NOTICIAS que desejarem obter uma consulta com o professor José Ramath, cuja resposta será publicada nesta seção, deverão escrever, com tinta preta e com a maior clareza possível e de certo de uma vez, sem rasuras ou emendas. Não tendo papel sem pauta o diagramador e interessado deverá escrever entrelinhada sôbre as linhas. É necessário dar o nome verdadeiro e um pseudônimo para a resposta vem como declarar o nome, data, mês e ano de nascimento e cidade e o Estado. Não esquecer a data em que nasceu, mencionar a cidade em que vive, mais número e rua em que nasceu, mencionar a cidade em que vive, mais número e rua em que nasceu, mencionar a cidade em que vive, mais número e rua

CINEMA

Esta é a belíssima Maria Felix, que aparecerá numa das suas melhores criações para o cinema "O Rapto", ao lado de seu falecido marido Jorge Negrete. "O Rapto" da Pelmex, foi dirigido por Emilio Fernandes, com fotografia premiada de Martines Solares. "O Rapto" aparecerá segunda-feira em grande circuito.

O QUE OUVIREMOS E VEREMOS EM «SAI DE BAIXO»

Em «Sai de Baixo», produção de Hernert Richers e direção de J. B. Tanko, ouviremos músicas de Assis Valente, Luiz Gonzaga, Zé Gonha, Bruno Mornet: «Sai de Baixo», «Leva êle, leva ela», «Em Francesa no Samba», «Xote Miudinho», «Passeio de Bondes». Veremos no filme um elenco extraordinário em colaboração com os Tarnaquedintas do Exército, cujos elementos nos dão momentos de verdadeira sensação.

«Sai de Baixo» (o Sino Filmes) estreará em cartaz amanhã nos cines Pathé — Caruso — Azteca — Ipê — Eskye — Imperator — São José — Coliseu — Nacional — Rosário — São Pedro — Rio Branco — Santo Afonso — Fluminense — Vaz Lobo — Baronesa — Realengo 2 na segunda-feira no São Bento e São Jorge de Niterói e no Imperante de Petropolis.

DESPREZADO POR UMA MULHER, A TODAS AMOU COMO LOUCO! «ARMAS DA VINGANÇA»

Uma história que toca profundamente o coração! Realização nacional, que apresenta — focalizando um drama arrojado e emocionante, com cenas de «suspense», destacando-se as que ocorrem no cenário natural da lendária Cachoeira dos Marimbondos. No elenco deste filme que levou três semanas de retumbantes sucessos em São Paulo, destacam-se Helio Souto, Aurora Duarte, Vera Nunes, a partir de amanhã, nos cines Padeiro — Roxy e Madrid.

AS MARAVILHAS DO PALACIO OCEANICO DO SÉCULO XVI, AI FANTICAS, ESTÃO PELA PRIMEIRA VEZ NO CINEMA!

O filme italiano-turco «Sultana Safiyé» (Ha Sultana Safiyé) que a Art Films está anunciando para segunda-feira próxima nos cinemas Rivoli (Cinelandia) — Presidente — Art Palácio (Copacabana) — Cassino (Niterói) e a partir de quinta-feira no Santo Afonso (Tijuca), tem a sua história desenrolada no século XVI, quando Cecilia Vernier, nobre veneziana, brilha em Veneza, numa grande festa organizada em honra de uma embaixada turca. Como se prevê, «Sultana Safiyé» é a história da bela veneziana que chegou a ser Sultana na Turquia, e a sua vida nunca foi feita de tanta beleza, tanta emoção, e as maiores verdades sobre a vida da mulher nos haréns da Turquia, filmado nos próprios locais, os autênticos haréns de Estambul. Nos principais papéis de «Sultana Safiye», encontraremos Maria Frau, Mahir Ozerden, Carlo Ciurtini, Veronica Drey, Atif Katptan, Franca Tamantini e outros, sob a direção de Mario Trombetti e Fikri Ritvai.

ATRIZ ATIVA — MALA POWERS

Pouco antes de terminar seu trabalho na filmagem de «Terras Escaldantes» (Bongazi) drama em Superscope que a RKO RADIO lançará segunda-feira nos cinemas do circuito Pinto — Mala Powers, que devido as honras estreladas no filme com Richard Conte, Victor Mclaglen e Richard Carlson, matriculou-se no famoso Pasadena Playhouse a fim de estudar direção cênica.

Este foi o primeiro passo para abrir seu Pequeno Teatro, em Hollywood, em sociedade com seu esposo, o corretor de bens imóveis, Monte Vanton, tendo por nota de descobrir e encaminhar novos talentos artísticos.

CARTAZ

«Os INCONQUISTAVEIS», no Pathé, das 13,20 às 21,20 horas.
«PAIXÕES TORMENTOSAS», no Rivoli, do melodia às 23 horas.
«DEMONIO DE MULHER», no Império — Tijuca — Ipanema e Alaska — Natal — Politeama — Jardim e Belmar, das 14 às 22 horas.
«APOSENTA-SE UM MARIDO», em Cinemascope, no Rex — São Luiz — Riax — Carioca e Leblon, das 14 às 22 horas.
«NUNCA É TARDE PARA AMAR» no Presidente — Royal — Para Todos — Mauá — Vaz Lobo — Melo e São Jerônimo, das 14 às 22 horas.
«O CISNE», em Cinemascope, no Metro-Passeio, de meio-dia às 22 horas; no Metro-Copacabana e Metro-Tijuca das 14 às 22 horas.
«DO DESTINO NINGUEM FOGE», (segunda semana), em Cinemascope, no Palácio — Roxy e Madrid, das 14 às 22 horas.
«A MANCHA DE SANGUE», no Pax — Azteca — São José — Imperator — Caruso-Copacabana — Nacional — Coliseu e São Pedro, das 14 às 22 horas.
«O FILHO DE SINBAD», (segunda semana), em Superscope, no Plaza, (a partir do meio-dia) e no Colonial — Astória — Olinda — Primor — Hadock Lobo e Mascote, das 14 às 22 horas.

VIDA SOCIAL

ANIVERSARIOS

UBIRAJARA MOURA ROULIEN — Aniversaria amanhã, o jovem estudante Ubirajara Moura Roulien, irmão do nosso prezado companheiro Araquem Moura Roulien. Os pais do aniversariante, por êsse motivo, oferecerão aos colegas de seu filho, um delicioso lanche. O pai de Ubirajara é o professor Miguel Moura.

— Fazem anos, hoje, os jornalistas srs. Augusto de Freitas Lopes Gonçalves, David Alves dos Santos, Mario Porfirio de Lima e Osmary Rodrigues de Lima.

— Transcorre hoje, o aniversário do comerciario sr. Wilton Teixeira Tipoli que, por esse motivo oferece um "drink" aos seus amigos em sua residencia, á rua Assunção.

CASAMENTOS

Realizou-se em Belo Horizonte, Minas Gerais o enlace matrimonial do sr. José Moreira de Amorim, filho do sr. Domingos de Amorim e sra. Maria Izabel Amorim com a senhorita Maria Alice Souza Alves, filha da viuva Maria de Souza Alves servindo de padrinhos no civil por parte do noivo, o sr. Valdemar M. de Oliveira e sra. Diva de Oliveira e pela noiva o sr. Paulo Franzen de Lima e professora sra. Efigenia Sergio de Souza. No ato religioso, serviram de padrinhos, pelo noivo o sr. Cesar Fonseca e sra. Floripes Pereno Fonseca e pela noiva o dr. Urbano Rocha e sra. Eliza Dutra. A solenidade religiosa efetuou-se na Matriz local e o civil na residencia da noiva.

HOMENAGENS

Desejando homenagear seu Presidente de Honra, o Ministro T. O. Vahervuori que em breve deixará seu posto no Brasil para assumir o alto cargo de Embaixador da Dinamarca, os membros do Instituto de Cultura Brasil — Filandia vão oferecer-lhe um jantar de despedida, a ter lugar no proximo dia 25 às 20 horas, no Miramar Palace Hotel, A avenida Atlantica. As inscrições a êsse agape podem ser feitas pelo telefone 27-8105.

FESTAS

Nos salões do Automovel Clube do Brasil será realizada, no proximo dia 24 do corrente, uma festa infantil compreendendo numeros de Zé Carioca, Tri Gêmeos Vocalistas, Lana Bittencourt, Ema D'Avila e outros conhecidos artistas. Inicio às 19 horas e farta distribuição de balas.

— Estão alcançando o maior sucesso as festas que todas as sextas-feiras, o Clube do Gogó da Ema, sob a direção de Helenita Correa, princesa do baião, vem realizando, no Maloca da Barra, na Barra da Tijuca. Para a proxima sexta-feira, dia 22, mais uma grande festa junina está programada o que, certamente, marcará um novo acontecimento nos anais do Gogó da Ema.

ALMOÇOS

O Embaixador do Chile, Sr. Raul Bazan Davila ofereceu na séde da Embaixada um almoço em homenagem ao sr. Herbert Moses, presidente da Associação Brasileira de Imprensa. Estiveram presentes ao agape o Embaixador do Mexico sr. Juan Manuel Alvarez del Castillo, Embaixador João Neves da Fontoura, Ministro Anibal Freire, Ministro Pastor Roman, Embaixador Luis David Ocampo, delegado do Chile na Comissão Juridica Interamericana; Conselheiro Juan Arrutia, jornalistas srs. Austregesilo de Athayde, M. Paulo Filho, Danton Jobim, Carvalho Neto Pedro Sapori Pimentel Gomes, Augusto Frederico Schmidt, Souza Brasil, J.F. Stantz e cinegrafista Jean Manson. Após o ágape, o Embaixador Raul Bazan Davila saudou o homenageado, que respondeu agradecendo.

VIAJANTES

A bordo do "Conte Grande" seguiu para a Europa, em companhia de sua progenitora, a jornalista Sra. Marina C. Valeriano Machado que, não tendo podido — devido á avaria ocorrida no "Anna C" — despedir-se pessoalmente de seus colegas, parentes e amigos, solicitou á reportagem martima fosse portadora de suas saudações.

CURSOS

Escola de Arte e Decoração — Na sede da Escola de Arte e Decoração do Rio de Janeiro, á rua Siqueira Campos 18-A, tel. 57-1015 estão abertas as inscrições para os novos cursos, cujas aulas serão iniciadas dentro em breve.

LUTO

Teve a mais profunda repercussão na ABI o falecimento do velho profissional de imprensa sr. Juvenal Romos de Oliveira, que durante longos anos militou em varios jornais desta Capital. Antigo socio da Associação, admitido em 1915, tinha ele atualmente a matricula nº 30, sendo sócio remido. Foi tambem diretor bibliotecario da ABI. Associando-se ás homenagens prestadas á sua memória, a Casa do Jornalista fez-se representar nos funerais por uma comissão de diretores e conselheiros, tendo feito hastear em funeral o pavilhão social.

— A Associação Brasileira de Imprensa foi cientificada do falecimento, ocorrido no dia 14 do corrente, em São Mateus, Espirito Santo, onde residia o jornalista sr. Antonio de Carvalho, diretor do jornal "O Norte", daquela localidade. A ABI fez presente suas condolencias á familia.

TEATRO

ESTREIA NO TIJUCA

O Teatro Tijuca apresenta, hoje, um espetáculo de gala, às 20 horas e às 22 horas, com a nova comédia musicada — «Gente «bem» do Morro» — de Chianca de Garcia e Silvia Autuori, partitura do maestro Vicente Paiva. Estrelarão a peça artistas de valor, como o popular Grande Othelo, Daisi Paiva e Stela Delphino.

EM MEMORIA DE UM DRAMATURGO

Na terça-feira vindoura, 26 do corrente, o PEN Club do Brasil realizará às 17 horas, uma solenidade comemorativa do segundo aniversário do falecimento de seu fundador e presidente Perpétuo Claudio de Souza, o inolvidável dramaturgo das «Flores de Sombra».

Nosso ilustre confrade de imprensa e acadêmico J.J. Paulo Filho fará uma conferência sobre o famoso escritor, ilustrada com algumas cenas daquela peça, com a participação da grande atriz Henriete Risner Morineau, Deloges Caminha, Maria Vanderlei Menezes, Filnora Xavier e outros.

SUCESSO NA COMEDIA

O elenco de Oscarito vem trabalhando no Teatro Gloria assistido por publico numeroso, desde a sua estrela, e todos estão rindo muito com a comedia «Papai Fanfarrão», que é, sem favor, a melhor das comédias da dupla José Vanderlei e Mario Lago. No desempenho de «Papai Fanfarrão», além do notável Oscarito, encontramos Sarah Nobre — Miriam Thereza — Margot Louro — Afonso Stuart — Fernando Villar — Pola Leste — Paulo Montel e Tetsuo Kawada.

Estará em cena, em vesperal, além da sessão única noturna, quinta-feira.

ULTIMOS DIAS

Está marcada para o próximo dia 4 a estréia da peça «Aconteceu naquela noite», que registrará duas estreias — Lurdes Costas e Geni França — a primeira vem do Teatro Duse onde fez sucesso e mereceu os louvores da Critica e a segunda tem registradas em seu livro artistico várias e magnificas atuações nos lenços de Bibi Ferreira — Procopio Ferreira — Alda Garrido — Jaime Costa — Dercí Gonçalves e muitos outros. Para dar lugar ao novo espetáculo que se despedirá do Teatro Copacabana, «Mademoiselle» que está no terceiro mês de sucesso consecutivo de Alencar no papel titulo.

QUEM IRA SUBSTITUIR MARLENE

Devido aos seus inúmeros compromissos, Marlene e Luiz Delfino só ficará no Teatro Carlos Gomes até o fim do corrente mês, participando da grande revista «Aperta o Cinto». O espetáculo que é dos melhores do gênero terá uma substituta de grande estrela e nesse momento todos indagam: — Qual será a substituta de Marlene no Teatro Carlos Gomes?

Vamos aguardar para ver quem ocupará o lugar da querida estrela do Radio, do Cinema e do Teatro. «Aperta o Cinto», que mereceu otimas referências da Critica, está a caminho do quarto mês de sucesso no Carlos Gomes.

CARTAZ

TIJUCA — «Gente «bem» do Morro» — Pela Companhia Chianca de Garcia — às 20 e às 22 horas.
DULCINA (ex-Regina) — OTELO — pela Companhia Tonia Celi-Autran, às 21 horas.
TEATRO COPACABANA — «Mademoiselle» — Pela Companhia de Os Artistas Unidos — às 20 e às 22 horas.
JARDEL — Mulheres na Praça pela Companhia Anjinho, às 20 e às 22 horas.
TEATRO DE BOLSO — «Três à Meia Luz»
CARLOS GOMES — «Aperta o Cinto» — Pela Companhia de Revistas Ferreira da Silva — às 20 e às 22 horas.
GLORIA — «Papai Fanfarrão» — Por Oscarito e Familia — às 20 e às 22 horas.
GINASTICO — Divorcio para Dois — Pelo Teatro Brasileiro de Comédia às 21 horas.
MADUREIRA — Vira o Disco — Pela Companhia Zacula Jorge — às 21 horas.

TELEFONES:

MUNICIPAL	42-3105
GINASTICO	42-4000
GLORIA	22-0146
JOÃO CAETANO	43-4276
RIVAL	22-2721
REPUBLICA	22-0277
SERRADOR	42-7442
RECREIO	22-8164
CARLOS GOMES	22-7581
REGINA	43-5817

FRAQUEZA PULMONAR • DEBILIDADE ORGANICA • ORQUITE
TOSSES REBELDES • CONVALESCENÇA • TUBERCULOSE
PHOSPHO-THIOCOL
GRANULADO DE GIFFONI • RECALCIFICANTE E REMINERALIZADOR
FRANCISCO GIFFONI & CIA • RUA 1 DE MARÇO, 17 • RIO

Terrenos para veraneio, moradia, plantações, etc.

Vendem-se ótimos lotes de terrenos, sem entrada e sem juros, prestações a partir de 250 cruzeiros por mês, junto da Estação de Brisa-Mar, Ramal de Mangaratiba, com água, luz, piscinas, cachoeiras, condução à porta. TEMOS TAMBEM EM NITERÓI, A 25 MINUTOS DAS BARCAS, MESMA SITUAÇÃO. Tratar diàriamente com o Sr. J. Siqueira, á Avenida Marechal Floriano n. 13 - 2º andar (antiga Rua Larga). Tel. 23-3840. Aceito corretores mesmo sem prática.

ÓLEO DE CEDRO
O MELHOR P/ MOVEIS
Rua México, 111 - 21 and
Fone 32-9309

Formando dançarinos

A Academia Morais, ensinando os cariocas a dançar, resolve muito problema sentimental e social

Na sociedade, assume papel importante a arte da dança. Em um baile, a que muitas vêzes injunções sentimentais ou sociais obrigam o comparecimento, faz, indiscutivelmente, má figura aquele que, por não saber dançar, é obrigado a ficar a um canto "bancando o jarrão", como diziam nossos avós.

A Academia Morais resolve o problema daqueles que, por falta de oportunidade ou timidez natural, não lograram aprender a dançar na primeira juventude.

QUATRO ESTABELECIMENTOS

Abrangendo tôda a cidade, a Academia Morais dispõe de um salão à Av. Passos, 13, 3.º andar; um outro à rua do Passeio, 38, 2.º andar; um terceiro à rua São José, 116, 1.º e um quarto à Avenida Princesa Isabel, 29, 1.º.

PARA TODOS OS PALADARES

Dispõe a organização de vários tipos de ensino.

O curso comum é feito em 20 lições e custa apenas Cr$ 1.600,00, pagos em 4 parcelas.

O curso extra, também em 20 lições, é indicado para os que se queiram dedicar inteiramente à dança. Custa Cr$ 1.800,00, também pago em 4 parcelas.

As aulas especiais, de só um tipo de dança (por exemplo o tango, ou a valsa, ou o fox), custam Cr$ 130,00 cada.

E as aulas individuais para os tímidos ou os que não gostam de estudos coletivos, custam Cr$ 180,00 para qualquer tipo de dança.

ÓTIMOS RESULTADOS

Estivemos "aprendendo", em uma aula individual, na Rua do Passeio. Com ótimo resultado. E, por isso, não hesitamos em aconselhar aos que não sabem, mas gostariam de saber dançar: Vão à Academia Morais.

RÁDIO — DISCOS — TV

EDEL NEY

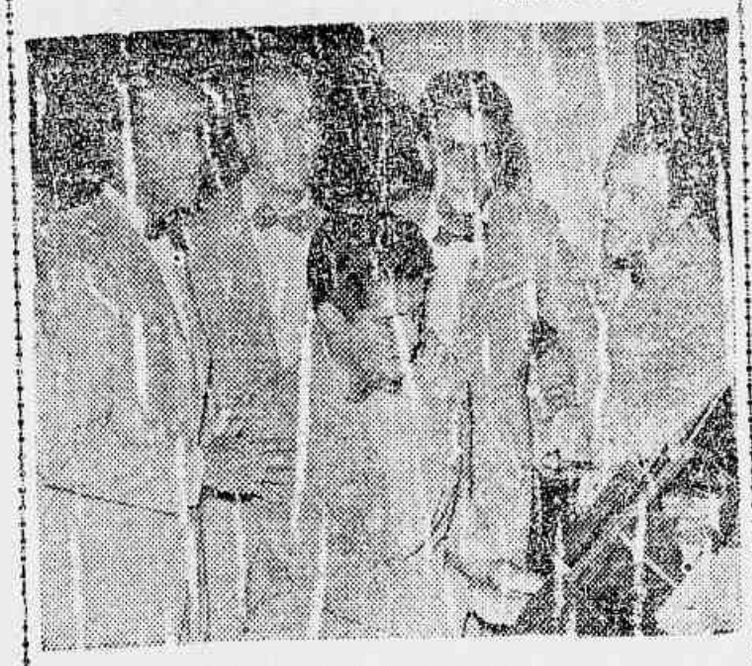

OS "GAROTOS DA LUA" EM L.P.

Os "Garotos da Lua", exclusivos, há muitos anos, da Associadas do Rio, vêm de gravar, na "Sinter", um long-playing que deverá obter boa repercussão em todo o país, assim que seja no prelo. No citado microsulco encontraremos as seguintes belas músicas: "Lá vem a balança" — "Não diga não" — "Vou tentar esquecer" — "Quem nem gilú" — "Polichinelo brasileiro" — "Já vai" — "Na Baixa do Sapateiro" e "Recordação". O L. P. ainda não tem título escolhido, e, antes de lançado, a "Sinter" distribuirá no mercado, em 78, os números: "Não diga não" que, como se sabe, foi sucesso dos maiores, em São Paulo, na voz do seu autor, o cantor Tito Madi, e "Vou tentar esquecer".

* * *

DUAS TRÁGICAS NOTÍCIAS

Por certo foram duas trágicas notícias, a do falecimento (mais ou menos esperado), do Herber de Boscoli, e (inesperado) do Meo Ditinha, sem dúvida dois nomes de projeção nacional, cuja perda o rádio, o cinema e o teatro têm a lamentar. A morte terá sido implacável, ùltimamente, com o pessoal do microfone (sobretudo), e do ritmo alto.

* * *

EMILINI A TERÁ ALTA, HOJE

Conforme a imprensa noticiou, amplamente, Emilinha Borba foi operada. Mas, já hoje, terá alta.

* * *

"UM DE NÓS DOIS" VOLTA AO CARTAZ

O bonito samba-canção "Um de nós dois" (de Ari Monteiro), vem de ter, agora, devido seu êxito sempre crescente, nova gravação. A intérprete desta nova apresentação é Odete Amaral, que selecionou essa expressiva composição para seu disco de estréia na "Repertório". Uma última orquestra e côro vocal apoiam a "voz tropical".

* * *

JORGE GOULART NA "COPACABANA"

Segundo tudo indica, a partir desse mês, Jorge Goulart deverá se tornar artista exclusivo da "Copacabana", transferindo-se assim, da "Continental" para a qual gravou durante muitos anos e onde conseguiu grandes êxitos, por exemplo: "Jezebel", "Dominó" e, mais recentemente, "Samba Fantástico" e "A voz do morro", êste último, com mais de cem mil discos já vendidos.

* * *

"CANTA BRASIL"

A Editora Gertum Carneiro, uma das maiores do Rio, que edita, além de livros e várias outras publicações, as vitoriosas revistas "Clube das Rimas", "Coquetel de Palavras Cruzadas" e "Palavrinhas Cruzadas" acaba de lançar, nessa quinzena, nova e última revista. Trata-se de "Canta Brasil", em cujas páginas bem ilustradas vocês encontrarão mais de cem letras das mais procuradas sucessos do momento.

O SENSACIONAL CONCURSO DE "CLUBE DOS RIMOS"

O próximo número da conceituada revista "Clube dos Rimos" (que vem batendo recordes de venda, desde que surgiu em novo formato e orientação), lançará um sensacional concurso com as populares figuras de Ivon Curi e Art Barroso. Aguardem. A capa do mesmo será um bonito ekarchrom do riscador Cy "Fortunina" e outras maravilhas mais.

* * *

CENAS E BASTIDORES

O programa "Cenas e Bastidores" do Rádio Ministério da Educação iniciando uma série de edições comemorativas de seus cinco anos de atividades está apresentando gravações do seu arquivo selecionadas com acontecimentos de importância no teatro brasileiro.

Num domingo dêsses, Álvaro Moreyra falou sôbre o "Teatro de Brinquedo", e, noutra audição, Agostinho Olivo e Santa Rosa recordaram o que foi o movimento dos "Comediantes".

O programa "Cenas e Bastidores" é produzido por Somo de Almeida.

* * *

A LETRA DO DIA

Além da gravação abaixo mencionada, essa música foi levada à cêna, ainda, por Gilda de Barros, na Odeon, e por Ester de Abreu, na Victor. Não conseguiu, contudo, o êxito esperado. Mas, aparecem bem.

LAVADEIRAS DE PORTUGAL
Baião de André Popp e Roger Lucchesi — Versão de Jolbert de Carvalho — Gravação "Copacabana" n. 5561 — Canta: Olivinha Carvalho

Venham aqui ver as lavadeiras
Graciosas de Portugal.
Sobretudo o que batem roupa
E vão cantando sempre igual.
Lavadeiras de Ribeirão,
Lavadeiras de Setúbal,
Como cantam alegremente
Na batida do ritação.
Lavadeiras de Portugal
Leva roupa de manhãzinha
E a tarde inteira, sem parar,
Lavadeiras de Portugal.
Quem dera, quem dera.
Se as águas do Ribeirão,
Pudessem levar
As mágoas do coração.

RONDA NOTURNA

por JORGE VILLAR

TURISMO NA BAHIA: O governador Antonio Balbino não tem poupado esforços no sentido de incrementar o turismo na Boa Terra. Ha mesmo um vasto programa de realizações turísticas naquela do governador baiano, segundo me informou o dr. Erasmo Martins Pedro, representante de S. Excia. nesta Capital. Eis aí um bom exemplo.

NOVA SAFRA DE «GIRLS»: A nova companhia que estreará no Teatrinho Jardel promoveu uma seleção entre candidatas a coristas. Estou certo que o bom gosto de Nestor de Holanda legará ao Rio uma boa safra. Vamos esperar.

ELOINA — cujo sobrenome pode ser escolhido por você — é esta de cartaz acima estampada. Não pode haver nada mais sedutador do que arriscar um sobrenome em troca de um beijo de Eloina. Os cronistas Max Eco e Stanislaw Ponte Preta são os responsáveis pelo concurso para escolha do nome da bela vedete que terminará dia 30 do corrente. Eloina aparecerá brevemente na Cia. do Valle Davila que estreará no Follies.

RESTAURANTE VENDOME: — Embora só conheça o Vendome da hora do almoço, sei que está também funcionando à noite, com jantares. Apresentar bem atrações, atualmente a cantor a Hilda Marques ali está atuando. Vou tirar uma noite para conhecer a nova atividade da casa, que tem a seu crédito uma excelente cozinha.

SÓSIA DE GLÓRIA LADANY NA BAHIA: Meu amigo, baiano, dr. Paula Santos que aqui chegou domingo afirmou ter encontrado Gloriinha Ladany (aquela beleza) na terra de Caymmi dias atrás. Embora tenha tentado convencê-lo de que a Ladany não saiu do Rio, estadeou, inclusive, contundida no joelho, o Paulo não se conforma e teima em afirmar que era mesmo Gloriinha. Pode estar certo de que houve engano, meu bom amigo.

O LOTEIRO DE HOJE: O simpático Matias, por cuja banca Arpège é o meu focalizado de hoje. Trata-se de um senhor respeitável e muito atencioso, que noutros tempos trabalhou no Copacabana. E' uma figura das mais simpáticas do seu emprêgo o João Matias.

HORÓSCOPO DE HOJE

Quarta-feira, 20 de junho de 1956.

O QUE ACONTECERÁ, HOJE, AOS NASCIDOS ENTRE

CAPRICÓRNIO — 21 de dezembro a 20 de janeiro — Não fale demais. Seja discreto. Pequenos contratempos domésticos.

AQUÁRIO — 21 de janeiro a 20 de fevereiro — Resolva hoje assuntos de ordem familiar. Grande possibilidade de lucro.

PEIXES — 21 de fevereiro a 20 de março — Receberá uma notícia muito agradável. Desfavorável para o amor.

ARIES — 21 de março a 20 de abril — Dia muito bom para o comércio. Aceite convites. Faça visitas. Dia excelente para vida social.

TOURO — 21 de abril a 20 de maio — Tenha muito cuidado com a saúde. Pode agir sem receio.

GEMEOS — 21 de maio a 20 de junho — Surgirão algumas dúvidas sentimentais. Viaje sem preocupação.

CANCER — 21 de junho a 21 de julho — Cuidado com as palavras. Poderá perder um amigo.

LEÃO — 22 de julho a 22 de agôsto — Impróprio. Evite falar demais. Pense muito antes de tomar qualquer atitude importante. Não se arrisque.

VIRGEM — 23 de agôsto a 22 de setembro — Não perca a calma. Espere um pouco. Evite jogos de azar.

LIBRA — 23 de setembro a 21 de outubro — Dia ótimo para viagens. Impróprio para compras de vulto.

ESCORPIÃO — 22 de outubro a 22 de novembro — Impróprio. Procure não discutir. Muito bom para o amor.

SAGITÁRIO — 23 de novembro a 20 de dezembro — Não acredite em promessas do sexo oposto. Evite discussões no lar.

Consulta os Astros

Prof. José Ramath

COMO SE FAZ UMA CONSULTA

Os leitores e leitoras da GAZETA DE NOTICIAS que desejarem obter uma consulta com o professor José Ramath cujo parecer será publicado nesta seção, deverão escrever (de parte à tinta com a maior clareza possível e de correr de cima, sem rasuras ou borrões em papel sem pauta. Não tendo papel sem pauta a discrição e interesse deverá escrever atravessado sôbre as linhas. E' necessário dar o dia, mês, ano, local e ano pseudônimo para a resposta bem como declarar o dia, mês e ano de nascimento e cidade e Estado. Não esquecer o local em que nasceu, mencionar a cidade em que viveu maior número de anos e a época respectiva. Devem ser evitados os pedidos em vale telegráfico. Finalmente remeter o cupão abaixo devidamente preenchido para o professor José Ramath "CONSULTANDO OS ASTROS" — Redação da GAZETA DE NOTICIAS Rua Teófilo Otoni 142 — Rio de Janeiro.

NOVAS CONSULTAS

As pessoas que já tiverem obtido uma ou mais respostas e desejarem nova consulta, deverão citar em sua carta, o número ou números das respostas anteriores

RESPOSTAS PELO CORREIO

Aquêles que preferirem receber pelo Correio a resposta à sua consulta, deverão remeter um envelope selado, bem endereçado e com um dos cupões abaixo publicados, sendo que um devidamente preenchido.

CONSULTAS PESSOAIS — GRATIS

Os leitores e leitoras que quiserem obter consulta pessoal gratis com o professor José Ramath, deverão seguir as seguintes instruções:

1º) — Recortar diàriamente o cupão numerado publicado abaixo até completar a coleção de 20 dos mesmos cupões.

2º) — Trocar a referida coleção de cupões na Portaria da GAZETA DE NOTICIAS Rua Teófilo Otoni 142 Rio de Janeiro por um bilhete para consulta, no qual constarão o dia e hora da mesma consulta.

3º) — A coleção de 20 cupões que dará direito a uma consulta pessoal apresentam um número novo.

Cupão n.º 7

Cidade ..... Estado .....

Nome .....

Pseudônimo para a resposta .....

Dia, mês e ano de nascimento .....

Cidade em que nasceu .....

Residência .....

ATENÇÃO: — No intuito de cada vez mais ser útil a todos que desejarem uma consulta particular, informações sobre horoscopos, estarei à ordem de todos, à rua Teofilo Otoni, 142 — das 12 às 18,30. Desejando informações pelo correio, mandar os selos para resposta e subscrever o envelope assim:

Professor José Ramath—Departamento B — Rua Theofilo Otoni — 142 — Rio de Janeiro — Notem Bem: o Departamento B não é para consultas, é só para informações.

—X—

CARIOQUINHA BREJEIRA — (Copacabana)—2.691 A—Sendo brejeira pode contar com a minha amizade. Tudo isto é uma novidade para mim. Sim, é uma novidade, pois não sabia que a Carioquinha era uma Francezinha. Boujour, Mademoiselle.

Dizem os astros que você vai ser muito feliz na vida, mormente na parte artística ou intelectual. Fará várias viagens e todas elas, felizmente, lhe darão muita satisfação. No casamento terá só uma filhinha, brejeira como a mãe. Dispenha sempre. Meu maior desejo é que seja sempre muito venturosa.

BENVINDA — (Copacabana) — 2.692-A — Não concordo contigo absolutamente. Você é casada e quer enganar, se, desmoralizando-se por aí. Deveria pensar mais nos dois filhinhos e nas obrigações que tem. Além de mais, o esposo é muito abnegado e não lhe falta nada, a não ser isso. Não sorte com o meu apoio e amizade, enquanto proceder da maneira que procede.

JOVIANO — (Copacabana) — 2.693-A — Fantástico! Hoje só dá o bairro elegante. Vejo para ti muito dinheiro, mas muita dor de cabeça. Vejo também muitas viagens, por ar e por mar. Quais serão as dores de cabeça? E' que você é por demais desorganizado, e por esse motivo, passa até por desonesto, quando na realidade não o é. Modifique esse lado ruim e tudo irá bem. Eu e tudo andará bem para ti. Disponha do Astrólogo.

MARIQUITAS — (Niterói) — 2.695-A — Dessa vez é do outro lado do oceano. Desejo fazer a ponta prezada amiguinha, que se casará ainda êste ano. Sim se houver. De grinalda e tudo. Não é com seu noivo atual, mas com outra pessoa. Não fique triste, pois tudo irá acontecer para sua felicidade. Disponha sempre.

FON FON — (Caxias) — 2.696 — O que vale é que o automóvel saiu todo despedaçado e as balas não me atingiram. Desejo dizer ao meu bom amigo, que nada posso fazer contigo, pois não me mandou, sequer um dado de nascimento e sua carta veio escrita a máquina, se uma assinatura e quer. Leia bem as instruções da consulta e volte a escrever.

NÚMEROS FELIZES
1427 9376

Sucesso absoluto:

O samba-canção "Molambo"

GRAVADO 9 VÊZES POR DIFERENTES INTÉRPRETES

JAYME FLORENCE, O POPULARÍSSIMO "MEIA", É O FELIZ AUTOR

Compositor dos mais categorizados, Jayme Florence vem de ver coroado de êxitos seus esforços, ao sentir a grande preferência do público pelo seu magnífico samba-canção "Molambo", que compôs de parceria com Augusto Mesquita. Como todos os sucessos musicais, "Molambo" continua sendo ouvido, também, da preferência das grandes cantoras do nosso rádio, que não medem esforços no sentido de interpretá-lo. Basta dizer que até o momento já existem 9 gravações feitas por diferentes intérpretes, que são as seguintes: Roberto Luna, Julinha Silva, Elza Miranda, Doris Monteiro (L. P.), Vera Lúcia, Nenza Maria, Carlinhos e seu ritmo, Ladario (ao piano) e finalmente Cauby Peixoto que, também, fêz absoluto sucesso ao gravá-lo.

Estão de parabéns, portanto, a música popular brasileira e os felizes autores de "Molambo": Jayme Florence e Augusto Mesquita. Dentre a seguinte e sugestiva letra de "Molambo":

Jayme Florence, o popular "Meia", feliz autor de "Molambo"

Eu sei
Que você vão dizer
Que é tudo mentira
Que não pode ser
Porque depois de tudo
Que ela me fêz
Eu ainda deveria esquecê-la outra vez
Bem sei
Que assim procedendo
Me exponho ao desprêzo de todos vocês
Lamento,
Mas fiquem sabendo que ela voltou
E comigo ficou

Ficou p'ra matar a saudade
A tremenda saudade que não me deixou
Que não me deu sossêgo,
Um momento sequer
Desde o dia em que ela me abandonou
Ficou p'ra impedir que a loucura
Fizesse de mim um molambo qualquer
Ficou desta vez para sempre se Deus quiser.

QUER COMPRAR OU VENDER SEU AUTOMÓVEL?
CONSULTE OS PREÇOS DA PRAÇA E FAÇA-NOS UMA VISITA
AGÊNCIA RAMOS DE AUTOMÓVEIS
RUA URANOS N. 1217 — TEL. 30-6744 — RAMOS

DR. ADOLPHO STAERKE
CLÍNICA DE SENHORAS
LIVRE DOCENTE DA FACULDADE DO BRASIL
Consultório: RUA ASSEMBLÉIA, 58 1.º ANDAR — TELEFONE 42-3935
Residência: RUA ADALBERTO ARANHA, 68 — TELEFONE 48-5992

TRABALHE NO RIO E MORE EM NITERÓI
Terrenos a partir de Cr$ 20.000,00, sem entrada e sem juros, Cr$ 200,00 mensais. Agua, luz e condução próximo ao loteamento.
Informações com o Sr. LOPES
AV. MARECHAL FLORIANO, 1, SOBRADO
Telefones: 23-3839 e 43-7458

MÚSICA

Inácio Guimarães

Quarteto Janácek

A Cultura Artística apresentou no Teatro Municipal o famoso Quarteto Janacek da Tchecoslováquia. É um conjunto extraordinário que reune técnica perfeita e sensibilidade notável, o que justifica plenamente a sua projeção no velho mundo como quarteto de primeira grandeza. No programa ouvimos o Quarteto em Sol maior de Mozart e, em primeira audição, "Car as Confidences", uma das últimas composições de Leos Janacek (1928). Trata-se de uma obra notável, onde o autor manifesta a sua acentuada sensibilidade, traduzida fielmente pelos brilhantes artistas.

Por fim, ouvimos o Quarteto em Mi menor Opus 10 de Debussy, no qual a virtuosidade se evidencia pela técnica precisa e sonoridade maravilhosa. O concerto constitui mais um sucesso da Cultura Artística.

CONFERÊNCIA DE RELAÇÕES PÚBLICAS

Realizar-se-á, hoje, quarta-feira, sob os auspícios da Associação Brasileira de Relações Públicas, às 18 horas, no Auditório da Mesbla, uma conferência pelo professor Neville Sheppard, das Nações Unidas, atualmente em comissão na Fundação Getúlio Vargas.

A ABRP convida todos os seus associados e demais pessoas interessadas pela mesma Associação. Entrada franca.

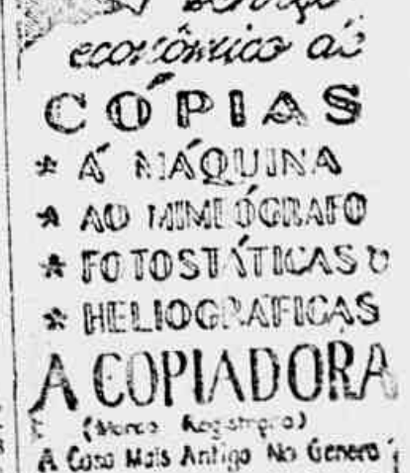

Viaja para o Rio Grande do Sul "Miss Brasil"

Maria José Cardoso, «Miss» Brasil 1956, viajou, ontem, para o Rio Grande do Sul, devendo fazer escala em São Paulo, onde espera permanecer por um ou dois dias.

Falando à reportagem, declarou:

— «Estou com muitas saudades de minhas irmãs e do papai. Ficarei no Rio Grande, aguardando o embarque para o estrangeiro».

JORGE GOULART

No mesmo avião em que viajava a moça seguiu para a capital paulista o cantor Jorge Goulart, que naquela cidade tem um contrato na televisão. Referindo-se à coincidência, disse Maria José:

— «Estou feliz pela oportunidade de conhecer o Jorge. Até agora só o vira de longe. Alegra-me conhecê-lo pessoalmente».

A VAIA

Referindo-se à vaia que se ouviu, em Quitandinha, ao ser conhecer o resultado do Júri, falou Miss Brasil:

— «Francamente, não prestei atenção ao ocorrido. Eu estava vivendo uma grande satisfação. Não via nem ouvia nada. É justo que se tenha vaiado. O juiz de futebol, depois do jogo, agrada aos dois times?»

CATARINENSE

Concluindo suas declarações, adiantou:

— «Nasci numa pequena cidade de Santa Catarina, São Francisco do Sul. Assim, não só o Rio Grande está feliz por minha escolha. Todo o sul do Brasil está alegre».

FELIZ VIAGEM

Depois que o avião decolou, o reporter — numa satisfação rara — fez uma prece: Que Deus guide bem desse avião. Ela leva 80 quilos bem mais valiosos que os 80 do Aga Khan.

Show Volante "Gazeta de Noticias" com "Surprêsas Okay"

Convocação de artistas — Três programas, sob o patrocinio do Café Brasil

Esta semana realizaremos três bons programas. Amanhã, sabado e domingo, foram os dias escolhidos para as nossas 841ª, 842ª e 843ª apresentações em praças publicas quando estaremos, respectivamente, na rua da Abolição, **Casa de Saude Dr. Heyras** e **Largo dos Pilares**, com toda a turma «Okay», além dos convidados de honra.

Para esses programas contaremos com: **Ruy-Rey, Dora Lopes, Blecaute, Belinha Silva, Sonia Regina, Sidney Carlos, Pereira da Silva, Lena Fernandes, Zé Fechado e Albertina, Lubaldo Silva, Zélia Alves, Ruth Amaral, Gerson Moreira e Marlene Barros.**

Paulo «Okay», Wanda Sanches e José (locução), responderão pela animação.

* * *

PROGRAMAS DIARIOS

Durante o mês de agosto — a exemplo dos anos anteriores — o «show» que patrocina nos será apresentado diariamente em homenagem ao aniversario deste matutino. Percorreremos, na oportunidade, 31 bairros diferentes, de norte ao sul, da cidade, levando aos quatro cantos uma

SÉRGIO MURILO, o jovem locutor que ilustra estas linhas é um dos animadores da T.V. Rio. Além de cantor de méritos, o simpático animador exerce com brilhantismo invulgar a função de "comandante" do programa infantil do canal "13", do qual faz parte a nossa sempre querida "mascote" Sônia Regina. Sérgio Murilo, passará a integrar doravante o nosso "cast", como cantor, o que registramos com satisação, já que o menino é realmente um grande artista.

equipe homogenea de astros e estrelas.

Os locais serão anunciados oportunamente bem como os artistas que se revezarão nesses programas.

* * *

«CAST» VARIADO

Considerando a impossibilidade de contarmos com os mesmos artistas para todos os nossos programas de aniversario, dado os demais compromissos que cada um deve ter, resolvemos aumentar o numero de integrantes do «cast» do «show» Volante. Pedimos, pelo exposto aos elementos interessados em participar desses programas, procurarem os responsaveis por esta seção diariamente, a partir das 12,30 horas.

* * *

CONVOCAÇÃO

Solicitamos o comparecimento em nossa redação, com a maxima urgencia dos seguintes artistas: **Belinha Silva, Ruy-Rey, Zé Fechado e Albertina, Sonia Regina Ruth Amaral, Lubaldo Silva, Pereira da Silva, Mara Costa e Zélia Alves, para tratarem de assunto de interesse reciproco**

Banco Borges S. A.
OPERA EM TODAS AS MODALIDADES DO RAMO BANCÁRIO
RUA ALFÂNDEGA, 24-25

A imprensa britanica e Herbert Moses

Associando-se às homenagens que no Brasil e no exterior, estão sendo prestadas ao Dr Herbert Moses, pelo transcurso de seu 25º aniversário na Presidência da Associação Brasileira de Imprensa, diretores de três dos mais destacados jornais desta capital transmitiram mensagens de saudações ao líder dos jornalistas naquele país.

E' o seguinte o teor dos telegramas: Do Diretor do «Economist», Londres, Donald Tyerman:

«E' favor transmitir ao Dr. Moses nossas mais calorosas saudações nesta ocasião em que celebra o seu 25º aniversario como Presidente da A.B.I., e também como o bom amigo da imprensa, que nós aqui reconhecemos com carinho». (assinado) Donald Tyerman, Diretor.

Do Diretor do «The Financial Times», Londres, Mr. Gordon Newton:

«O «The Financial Times» envia suas saudações ao Dr. Herbert Moses por ocasião do seu 25º aniversário como Presidente da Associação Brasileira da Imprensa e deseja manifestar seu caloroso reconhecimento de sua longa missão a serviço da imprensa tanto Brasileira como estrangeira. A ajuda que sempre tem prestado aos representantes da imprensa estrangeira é recordada aqui com gratidão». (assinado) Gordon Newton, Diretor.

Do Diretor do «The Times», Londres, Sir William Haley:

«O «The Times», de Londres, tem o prazer er enviar as mais calorosas congratulações, também por motivo de seus 40 anos como jornalista, nesta ocasião de homenagem oferecida a V.S. pela Embaixada Britânica. Os longos anos de serviços prestados por V.S., quer pessoalmente, quer como Presidente da A.B.I., e as atenções que V.S. e a A.B.I. têm sempre dedicado aos representantes da imprensa estrangeira no Brasil, são reconhecidos como de incalculável valor na manutenção dos elevados padrões de jornalismo e da liberdade de imprensa». (assinado) Sir William Haley, Diretor. — (B.N.S.)

O jôgo do bicho continua

Ontem num poste da rua Silva Vale, vimos, afixados os seguintes resultados do jogo do bicho:

3788	9634
8093	022
8278	656
6229	13
C	N
6924	6264
2932	0191
4007	1470
3938	7618
7801	5543

Sabotadores encheram de pedras o leito da via férrea para fazer saltar o trem!

Os trens da Leopoldina, das linhas 3 e 4, tiveram seu tráfego interrompido, ontem, por volta das 14 horas. Enquanto a direção da companhia procurava saber o que se passava, um homem denunciava às autoridades do 20º Distrito Policial que um estranho colocara grande quantidade de pedras na passagem de nivel existente entre a Praça das Nações e Rua Uranos, em Bonsucesso.

ATUAÇÃO DO DOPS

Avisadas pelo comissário Durval, do 20º Distrito Policial, as autoridades do DOPS imediatamente enviaram ao local uma turma daquela especializada, chefiada pelo investigador Assis, que constatou a veracidade da informação. Realmente, naquela estação, grande quantidade de pedras fora colocada no leito da via férrea.

Pelos policiais presentes foram retirados, a muito custo, os entulhos, normalizando-se, logo após, o trafego.

PRESOS VARIOS SUSPEITOS

Detetives da Delegacia de Ordem Politica e Social, procedendo investigações, prenderam várias pessoas suspeitas, encaminhandoas àquela repartição.

Até o momento de encerrarmos os nossos trabalhos, não foram fornecidas as identidades dos presos, sabendo-se apenas que seu número foi superior a 7.

NO DISTRITO

A ocorrência foi registrada no 20º Distrito Policial sob o número 241. Ainda por iniciativa do comissário Durval, foi solicitada a presença da perícia. Esta, procedendo aos exames, concluiu pela prática da sabotagem.

Abatido a tiros pelo guarda-civil no salão de bilhares

Violenta cena de sangue ocorreu ontem, no salão de bilhares localizado na rua Figueiredo Camargo, 136, em Padre Miguel, onde foi abatido a tiros o meliante Jonas Adalgisio de Oliveira, vulgo "Martelo", (solteiro, 20 anos, rua B, 154), pelo guarda-civil n.º 3.352, Onézio Ferreira Salvador, morador na estrada Intendente Magalhães sem número, que foi preso em flagrante, pelo vigilante Municipal n.º 1.488.

O CRIME

O policial assassino, quando no cartório do 27.º Distrito Policial, declarou que, como se encontrava de ronda pela jurisdição, resolveu entrar naquele estabelecimento, pois sabe ser ali um antro de jogos proibidos.

Quando chegou, observou que "Martelo" discutia acaloradamente com outro vagabundo, por questões de dividas e apostas. Percebendo que a situação iria piorar, resolveu interferir, a fim de serenar os ânimos.

"Martelo" o recebeu com insultos, ameaçando-o com um revólver, e, como se tratasse de meliante da pior espécie, sacou de sua arma e disparou para amedrontá-lo. "Martelo", porém, continuou avançando e, quando êle tornou a disparar sua arma, feriu-o mortalmente.

Ao local compareceu o comissário Leon Mendes e a perícia, que após as formalidades de praxe fizeram remover o cadáver para o Necrotério do Instituto Médico Legal.

TINTAS FINAS COMÉRCIO INDÚSTRIA Ltda.
Esmaltes — Óleos — Vernizes — Ferramentas para pintores e todos os artigos para pintura. Não compre sem consultar o
CASA DAS TINTAS FINAS
RUA BUENOS AIRES 77 — FONES 51-7113 e 52-8553

DR. BRANDINO CORRÊA
Doenças dos órgãos Genito-Urinários, ambos os sexos
RUA MÉXICO, 11, 6º andar.
Grupo 602 — Às 14 horas.

Inaugurada a sala de imprensa do DASP

Presente Herbert Moses — Um elegante coquetel inaugurou o acontecimento

Com um elegante coquetel, inaugurou-se ontem, as 16 horas, a sala de imprensa do DASP.

O acontecimento, prestigiado pela presença de altas autoridades administrativas, contou também com o comparecimento do presidente da A.B.I.

Apresentando a sala e explicando os motivos que impuseram sua reabertura (não foi bem uma inauguração, de vez que a sala já existia, apenas deixara de funcionar), falou o diretor do Serviço de Documentação, sr. Manoel Caetano Bandeira de Melo que exaltou a colaboração na oportunidade, prestaram ao acontecimento o diretor do Serviço de Administração, sr. Wilson de Souza Aguiar e a chefe da Biblioteca, sra. Aida Fontado Lins.

A seguir fez uso da palavra o diretor-geral do DASP, dr. João Guilherme de Aragão, que se congratulou com os companheiros de jornalismo pela oportunidade que se apresentava, daquele momento em diante, de mais ampla colaboração entre a administração daquele Departamento e a imprensa.

Falou, por último, o jornalista Herbert Moses que, com sua verve habitual, solicitou ao DASP que, em seus comunicados à imprensa, usasse uma linguagem menos técnica e formal do que em seus pareceres, tendo em vista a pouca familiaridade dos leitores dos jornais com os assuntos administrativos, terminando por congratular-se com o sr. Guilherme de Aragão que, segundo declarou, foi a imprensa quem emprestou ao DASP, eis que é, antes de tudo, um jornalista profissional.

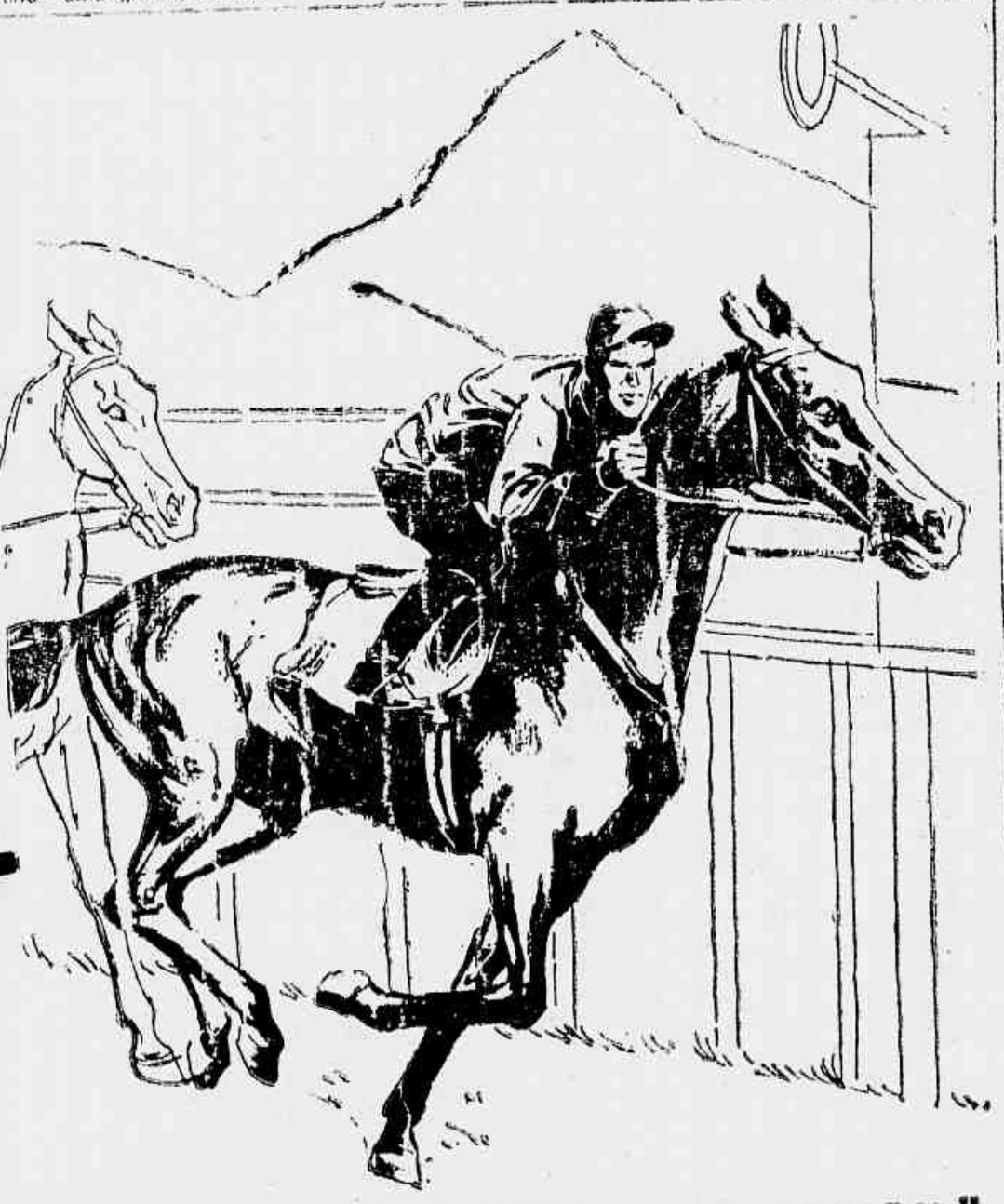

"DE PONTA A PONTA O MELHOR"

E V. também sai sempre ganhando quando fuma cigarros Lincoln.

LINCOLN
DE PONTA A PONTA O MELHOR

Timão tentará a tríplice coroa

Equilibrado o handicap especial - Vinte e três páreos nas corridas da semana na Gávea

Serão desdobrados tres bons programas amanhã, sabado e domingo, no Hipodromo da Gávea, destacando-se o Grande Premio Distrito Federal terceira prova da Triplice Corôa, que reune em tres mil metros os animais Timão, Tate, Snooker, Cedro, Rocket, Major Forum e Hotspur.

A força absoluta é Timão que tudo indica, seja o triplice coroado.

Ainda há, a ressaltar, o Handicap Especial, em mil metros, destinado as eguas nacionais e estrangeiras.

Numa carreira equilibrada sendo dificil um prognostico. Os demais pares prometem sensacionais desfechos, dado o equilibrio de forças.

A seguir, os programas e respectivas chaves.

CORRIDA DE QUINTA-FEIRA

1º PAREO — A'S 14,00 HORAS
1.300 METROS — Cr$ 50.000,00

		Kg.
1—1	Blackland	58
	Mackaca	58
2—2	Leka	54
	Summaid	54
3—4	Mojica	56
	Candungas	56
	Royal Crown	58
4—7	Morena Flor	54
	Bombea	54
	Gloriosa	54

2º PAREO — A'S 14,30 HORAS
1.300 METROS — Cr$ 60.000,00

		Kg.
1—1	Delfino	54
	Orango	54
2—3	Jimmy	54
	Peuhy	54
	Hochumar	56
3—6	Minopigro	56
	Hibernal	56
	Seu Julio ex-Hikoé	56
4—9	Dorondongos	56
	Baeturno	56
	Demonio	56

3º PAREO — A'S 15,00 HORAS
1.400 METROS — Cr$ 70.000,00

		Kg.
1—1	Safira	54
	Seta	58
2—2	Ormandie	56
	Inauna	54
3—4	Senda	56
	Ogivinha	54
4—6	Chiza	60
	Lakmé	56

4º PAREO — A'S 15,30 HORAS
1.600 METROS — Cr$ 50.000,00

		Kg.
1—1	Comandulo	60
	Embalo	56
2—2	Piratini	56
	Fair Clever	54
3—4	Pan	60
	Mercury	54
4—6	Badurbia	52
	El Mayor	52

5º PAREO — A'S 16,00 HORAS
1.300 METROS — Cr$ 45.000,00

BETTING

		Kg.
1—1	Bangu	56
	Gano	58
	Al Rio	58
2—4	Tantalo	60
	Napoli	54
	Charrua	52
	Franja	54
3—8	Ironico	60
	Harris	58
	Jondi	58
	Evoé	58
	Gary Cooper	52
	Buril	60
4—12	Stack	60
	Tucumana	56
	Seu Pirea	52
	Patato	58

5º PAREO — A'S 16,30 HORAS
1.300 METROS — Cr$ 65.000,00

BETTING

		Kg.
1—1	Coeur Joie	56
	Gaiaor	56
	Rapaz	56
2—4	Bill	56
	Rei do Nordeste	56
	Hill	56
3—7	Tell	56
	Joncleto	56
	Oédro	56
4—10	Hospodar	56
	Rembrandt	56
	Typhoon	56

7º PAREO — A'S 17,00 HORAS
1.300 METROS — Cr$ 75.000,00

BETTING

		Kg.
1—7	Kibar	56
	Jonbis	56
2—3	Deserto	56
	Bicudo	56
	Jumper	56
3—6	Farsista	56
	Haiti	56
	Descalda	54
4—9	Sal Amargo	56
	Hivam	56
	Kamerau	56

CORRIDA DE SABADO

1º PAREO — A'S 13,45 HORAS
1.300 METROS — Cr$ 50.000,00

		Kg.
1—1	Clivi	58
	Firebolt	56
2—2	Ike	56
	Airflow	56
	Marquez	58
3—6	Tucano	60
	Escaravelho	58
	Cafuto	56
4—9	Golden Gate	60
	Cleofas	60
	Quartzo	58

2º PAREO — A'S 14,05 HORAS
1.300 METROS — Cr$ 78.8000,00

		Kg.
1—1	First Love	56
	Tunuyan	56
2—3	Thebas	56
	Bamboal	56
3—5	Gigh	56
	Concor	52
4—7	Haremem	56
	Outubro	56

3º PAREO — A'S 14,30 HORAS
1.000 METROS — Cr$ 60.000,00
(GRAMA)

		Kg.
1—1	Carambola	56
2—2	Lunera	54
	Brilhantina	56
3—4	Olinewa	54
	Flecha	56
4—6	Boa Nova	52
	Catuca	52

4º PAREO — A'S 15,00 HORAS
1.400 METROS — Cr$ 50.000,00
(GRAMA)

		Kg.
1—1	Monte Vernon	60
	Edmo	58
2—3	El Cheque	52
	Viento Norte	54
	Ogiva	56
3—6	Boca Calada	56
	ZIG ZAG	56
	FURONA	52
4—9	Mimosa	54
	Roberto	54
	Notella	54

5º PAREO — A'S 15,30 HORAS
1.400 METROS — Cr$ 70.000,00

		Kg.
1—1	Portalo	54
	Jugurta	54
2—3	Silvino	54
	Bongorno	54
3—5	Swami	54
	Zé ex-Chantant	54
4—7	Itapigé	54
	Rubirosa	54

6º PAREO — A'S 16,00 HORAS
1.600 METROS — Cr$ 55.000,00

BETTING

		Kg.
1—1	Palafrem	58
	Tabuada	54
2—2	Ironico	52
	Jersei	52
3—4	Regalo	56
	Next	52
	Refem	52
4—7	Gitano	60
	Scollops	52
	Minochino	52

7º PAREO — A'S 16,30 HORAS
1.000 METROS — Cr$ 50.000,00

(GRAMA) — (BETTING)

		Kg.
1—1	Quiroga	60
	Admiravel	52
	Impulsivo	58
2—4	Tio Pepito	60
	El Negrito	52
	Sardo	56
3—7	Chaco	58
	Segrel	54
	Quetzal	54
	Nigromante	58
4—11	Bayard Prince	52
	Energy	60
	Arapuã	60
	Relix	60

8º PAREO — A'S 17,00 HORAS
1.600 METROS — Cr$ 70.000,00

BETTING

		Kg.
1—1	Samural	56
	Coeiro do Brejo	56
2—3	Cardeal	56
	Quefir	56
3—5	Astro	60
	Capurro	54
	Fairy Tale	56
4—8	Dourados	56
	Cadilho	56
	Hope Boy	56

CORRIDA DE DOMINGO

1º PAREO — A'S 13,45 HORAS
1.400 METROS — Cr$ 70.000,00

		Kg.
1—1	Florença	52
	Bomarbêa	56
2—3	Mala Noche	56
	Miss Bagecima	52
3—5	Frie Frac	56
	Rainete	56
	Vovó Ana ex-Koralino	56
4—8	Kzernde	56
	Ioney	56
	Brisque	56

2º PAREO — A'S 14,05 HORAS
1.000 Metros — Cr$ 75.000,00

		Kg.
1—1	Urgencia	56
2—2	Cinderella	54
3—7	Jubilee	54
	Ute	54
4—5	Ereuna	54
	Hilora	54

3º PAREO — A'S 14,30 HORAS
3.200 METROS — Cr$ 90.000,00

		Kg.
1—1	El Bacau	54
2—2	Rigoleto	54
3—3	Iriri	54
4—4	Rugendas	54
	Raffles	54

4º PAREO — A'S 15,00 HORAS
1.400 METROS — Cr$ 70.000,00

		Kg.
1—1	Traqueto	56
	Tafuf	58
2—2	Desplante	56
	Jeronimo	56
	Historico	56
3—5	Ventanero	56
	Rocheo	56
	Otorio	54
4—8	Rayon d'Or	56
	Sir Toby	56
	Bossé	56

5º PAREO — A'S 15,30 HORAS
3.000 METROS — Cr$ 450.000,00
GRANDE PREMIOS DISTRITO FEDERAL (TERCEIRA PROVA DA TRIPLICE COROA) — (CLASSICO)

		Kg.
1—1	Timão	55
	Tate	56
2—2	Snooker	54
	Cedro	56
2—4	Rocket	56
	Major	56
4—6	Forum	56
	Hotspur	56

6º PAREO — A'S 16,00 HORAS
1.600 METROS — Cr$ 65.000,00

BETTING

		Kg.
1—1	Mohar	54
	Trarego	54
2—2	Jasmino	54
	Uttoge	54
	Uaru	54
3—5	Saruy	54
	Rochedo	54
	Pinta Lorde	54
4—8	Relatorio	54
	Boulevard d'Or	54
	Baccarat	54

7º PAREO — A'S 16,30 HORAS
1.000 METROS — Cr$ 100.000,00
HANDICAP ESPECIAL
BETTING

		Kg.
1—1	Brametesa	58
	Sellina	50
	Farewell	58
2—8	Resina	52
	Berceuse II	53
	Jondeci	53
3—6	Beguiler	54
	Penguarda	53
	D'adema	53
4—8	De Caldas	53
	Capitanea	53
	Cerrilha	53
	Iapuna	53

8º PAREO — A'S 17,00 HORAS
1.800 METROS — Cr$ 55.000,00

BETTING

		Kg.
1—1	Dourados	58
	Cunhambebe	60
2—3	Bodah	58
	Bankl	58
	Golden Gate	52
3—5	Nassau	56
	Porfiador	56
	Camabis	54
4—8	Glorin	60
	Tripoli	56
	Jolix	56

Aprontos para quinta-feira

PRIMEIRO PAREO

ESKA — J. Portilho — 300 em 34"

MOJICA E.G. Silva — 600 em 36", reta oposta

SEGUNDO PAREO

DELFINO — B. Martinho — 600 em 34"

ORANGO — J. Graça — 600 em 40"2|5

BACTURNO — H. Rebello — 700 em 44", reta oposta

DEMONIO — G. Silva — 600 em 42"

TERCEIRO PAREO

SETA — A.G. Silva — 600 em 39"2|5

LAKMÉ — M. Alves — 600 em 39"

QUARTO PAREO

COMANDULO — L. Lima — 800 em 56"

EMBALO — L. Reis — 600 em 40"

FAIR CLEVER — G. Silva — 600 em 41"

QUINTO PAREO

BANGU — J. Portilho — 600 em 40"

OURONEGRO — H. Lima — 600 em 39"

JONDI — C. Caldeirano — 360 em 24"

TUCUMANA — W. Meirelles — 600 em 40"2|5

SEXTO PAREO

RAPAZ — L. Lima — 600 em 38"

BILL — G. Silva — 600 em 40"2|5

REI DO NORDESTE — S. Franca — 360 em 24"2|5

HILL — N. Pereira — 600 em 39"

JONCLETO — S. França — 360 em 24"

SETIMO PAREO

KIBAR — A. Cardoso — 600 em 39"2|5, reta oposta

JONBIS — S. França — 600 em 41"2|5

DESERTO — B. Ribeiro — 1.000 em 70"2|5

JUMPER — A. Portilho — 600 em 32"

Estreantes da semana

Os estreantes da semana, no Hipodromo da Gávea, são os seguintes:

VIRTAGO — masculino, castanho 2 anos, São Paulo, por Capuvo em Iracema criação do Haras Tamboré e propriedade do stud Silvio Penteado. Treinador: Manoel Oliveira.

BIJOCARAT — masculino, castanho, 2 anos, São Paulo Minotauro e Morena II criação do Haras Ipiranga e propriedade do stud Ipiranga. Treinador: Claudemiro Pereira.

PANTA LORDE — (ex-Ipu) — masculino, tordilho, 2 anos, Paraná. Miamo e Tonia, criação do sr. Herminio Brunatto e propriedade do stud Uyamary. Treinador: Valdemar Costa.

CIGANO — masculino, alazão, 5 anos, São Paulo Red October e Bien Paga, criação do Haras Jaberave e propriedade do sr. Edgard Gabriel Calfate. Treinador: J. Lourenço Filho.

FAREWELL — feminino, alazão, 4 anos, Inglaterra, Kingstone e Pharoslight, importação e propriedade do stud Arthur Herman Landgren. Treinador: Eulogio Morgado.

Trabalhos de domingo

Eis os exercicios anotados na manhã de domingo no Hipodromo da Gávea:

EVENING STAR — H. Lima 1400 em 100"

HOCHUMAR — P. Fernandes 1300 em 89"4|5

HAKALEM — D.P. Silva — 1900 em 137"2|5

OUTUBRO — R. Garcia — 1900 em 141"

BLAST — U. Cunha 1500 em 103"3|5

ZIG ZAG — U. Cunha — 1400 em 95"2|5

TUNUYAN — A. Portilho — 1600 em 109"

SEIPO — U. Cunha — 1600 em 108"2|5

TATE — E. Castilho — 2400 em 170"3|5; primeira volta em 114"; segunda em 145"; 1600 em 112"3|5; 1000 em 73"1|5 e os 200 em 15"

ASTRO — O. Moura — 1400 em 95"2|5

HANNAH — H. Rebelo — 1300 em 86"

QUIPROQUO' — J. Marchant, 2040 em 140"3|5; ultima milha em 107"3|5; ultimos 1000 em 69"

TIMÃO — J. Marchant — 3000 em 216"1|5; primeira volta em 144"; segunda em 146"1|5; ultima milha 114"; ultimos 1000 em 72"1|5 e os 200 em 15"1|5. TRETA, saiu com Timão até a milha onde foi substituida pelo SANAM. Cheguram juntos.

Torneio de Biriba

Na séde do Jockey Clube Brasileiro terá inicio sexta-feira proxima, 22 ás 21 horas, entre sócios e senhoras, um Torneio de Biriba, iniciativa do consócio Aché Cordeiro que já organizou com sucesso um Torneio de Xadrez. O prelio é em homenagem ao consócio senador Napoleão de Alencastro Guimarães, que oferecerá um prêmio ao vencedor, que terá ainda a taça de campeão. A todas as senhoras dos sócios que tomarem parte no Torneio serão tambem, oferecidos delicados brindes.

CASCOS & CRINAS

O Boletim da Gávea nos forneceu o noticiario seguinte:

O animal Napoli que está inscrito na quinta prova de hoje agora aos cuidados de Walter Lebeis Flores é o ex-defensor do Stud Paula Machado que após ser das cocheiras de Ernani de Freitas foi entregue a Carlos Cabral não chegando a atuar, sob a responsabilidade desta treinador.

Napoli tem apenas duas apresentações, que redundaram em dois triunfos.

* * *

O treinador H. Freitas será submetido a uma intervenção cirurgica no olho esquerdo.

* * *

Chegaram de Porto Alegre para A. Correa os animais Antitz, Al Navajo e Jasmina.

A Comissão de corridas chamou os joqueis Luiz Dias, Guilherme Silva e Amaro Marçal e o tratador Carlos Ribeiro para esclarecimento.

O chá está previsto para hoje, dia 20 as 16,30 horas.

* * *

A egua Porelina, que foi vendida há dias, teve tambem seu nome trocado pera Vovó Ana.

* * *

O treinador Marciano, defensor do Stud Lira, que estava sob cuidados de Jorge Vianna, foi entregue a Paulo Morgado.

* * *

Caberá ao baião Castilho dirigir o cavalo Free, faina de Timão no Grande Premio Distrito Federal, de domingo.

Tuberculose — Doenças do Coração e Asma

Clinica Especializada com RADIOSCOPIA

TRATAMENTO RAPIDO E MODERNO

DR. OSWALDO PANDOLFI

Diàriamente das 8 às 12 hs. inclusive Domingos

CLINICA MÉDICA SÃO JOSÉ

RUA MANOEL CORRÊA, 37-SOB. — S. III

(Altos da Drogaria São José)

Deliberações da Comissão de Corridas

Em sessão realizada pelos comissarios de corridas no dia 18 de junho de 1956, foi deliberado o seguinte:

a) — notificação por indocilidade na partida: Baicuri, Cirenaica, Miss Cotia (1ª notificação), Jim Fox e Boulevard d'Or (2ª e ultima notificação) e, a vista do parecer favoravel do starter permitir novamente de correr o animal Oédro.

b) — suspender, por infração do artigo 169 do Codigo (prejudicar os competidores) os joqueis aprendizes: até 23|5 José da Silva (Bill) e Domingos Moreno (Queenie); até 21|5 Raduzino de Freitas Filho (El Mayor), Manoel Silva (Boca Calada), Luiz Diaz (Princesa) Amaro Marçal (Osquinha), Jedo Amaral (Nega Fulo);

c) — tendo em vista as explicações apresentadas pelo tratador Medrino de Freitas e o resultado do exame veterinario procedido no cavalo Commodore, aceitar a performance pouco satisfatoria cumprida por este animal, no 3º pareo da corrida do dia 16 de junho;

d) — multar, por infração do artigo 170 do Codigo (envio de linha), os joqueis e aprendizes: em Cr$ 1.200,00 Lidio Lima (Cleofas e Viento Norte), em Cr$ 1.000,00 José Portilho (British Emperor), Guilherme Silva (Barbe Bleu); em Cr$ 600,00 João Carmido (Bonboca) Jefferson Baffim (Balsamo), Manoel Silva (Boca Calada), Osvaldo Ulloa (Rigoleto), Daniel P. Silva (Marta Rocha) e Moacyr Alves (Samurai);

e) — chamar a Secretaria de Corridas, quarta-feira proxima, dia 20, as 16,30 horas os joqueis Luiz Diaz Guilherme Silva e Amaro Marçal, e o tratador Carlos Ribeiro;

f) — ordenar o pagamento das Corridas, da quarta-feira anterior, dia 13 do corrente mês.

Grande Prêmio Distrito Federal"

Domingo próximo, no Hipodromo da Gávea, será realizado o Grande Prêmio "Distrito Federal", prova classica em 3.000 metros, para animais nacionais de 3 anos, dotação de Cr$ 450.000,00, em que se disputará a sorte da Triplice Corôa de 1956. Como se sabe Timão, da senhora Zelia G. Teixeira de Castro, é o unico animal credenciado para obter êsse titulo, já que ganhou as provas anteriores, os G.P. Outono e Cruzeiro do Sul. A diretoria do Jockey Clube Brasileiro, aproveitando a importancia da prova e o fato de ter o Grande Prêmio o nome de Distrito Federal, homenageará o Legislativo da cidade.

A mesa e demais componentes da Camara Municipal, especialmente convidados será oferecido uma recepção, com um "Cock-Tail" logo após á disputa dessa tradicional prova do Calendario Turfista do Jockey Clube Brasileiro.

Terrenos em Kosmos e Paciência

TERRENOS sem entrada e sem juros, nos subúrbios de Kosmos e Paciência (E. F. C. B.), a Cr$ 45.000,00, com mensalidades de Cr$ 450,00 mensais, com construções livres. Grandes loteamentos já abitados, nas estações de Kosmos e Paciência. Tratar em Kosmos, na barraca azul, esquina Gomes ou Cabral, ou na Rua Sul América, 1.327, Estação de Bangu. Não percam a oportunidade de comprar um excelente terreno.

Tentou matar o desafeto, a faca

Realizou ontem, o primeiro Tribunal do Juri outro julgamento à tarde sob a presidencia do juiz Osvaldo Goulart Paes.

Foi chamado o acusado José Corrêa que conforme narra o libelo, no dia 20 de maio de 1951, cerca das 19 horas, na fazenda Botafogo, desferiu varios golpes de faca contra Wilson José e Silva causando-lhe lesões corporais.

Segundo o processo a agressão teria se verificado em consequencia da retirada de folhas de zinco do barracão do acusado ordinando-se dai o desentendimento entre ambos.

A acusação foi feita pelo promotor Atilio de Sá Peixoto, que pediu a desclassificação para ferimentos, falou a defesa que esteve a cargo do advogado Humberto Teles.

Findos os debates o conselho de jurados resolveu condenar o réu a seis meses de detenção, sendo posto em liberdade por ter cumprido a pena.

Prosegue o inquérito sôbre os espancamentos diante da UNE

Dando prosseguimento á série de depoimentos que vem sendo tomados no decurso do inquérito instaurado na Delegacia de Segurança Politica para apurar os acontecimentos verificados diante da sede da União Nacional dos Estudantes e que culminaram com o espancamento de populares, estudantes e parlamentares por soldados da Policia Militar, foram ouvidos ontem naquela especialidade o comerciario Luiz Figueiredo, morador á rua Fernando Vianna, 50 e o academico

O academico Wilson Fontes

Wilson Fontes, tendo o primeiro depoimento que vem sendo tomado na sede da UNE, o fez vereador ouvindo discursos que eram pronunciados da sacada da entidade quando a certa altura viu soldados da PM empenharem populares e estudantes em conflagração contra os mesmos, sendo subida da Praia do Flamengo não se verificando valores consequencias. Alguns instantes após os soldados tornaram de novo a carga, distribuindo golpes de cassetete indiscriminadamente e atingindo pelos soldados, viu-se na contingencia de pedir socorros no Posto Central de Assistencia. Depois disso seguiu o academico de engenharia Wilson Fontes que relatou as diversas agressões sofridas por soldados da Policia Militar ante da faculdade de Direito na praça da Republica.

Hoje ás 14 horas serão ouvidos os deputados Aarão Steinbruch e Adauto Lucio Cardoso.

DR. JOSÉ DE ALBUQUERQUE

Membro ativo da Sociedade Sereologia de Paris

DOENÇAS SEXUAIS DO HOMEM

Rua do Rosário, 98

DAS 13 AS 18 HORAS

GAZETA JURIDICA

EDITAIS

JUIZO DE DIREITO DA DECIMA SEXTA VARA CIVEL

EDITAL de citação com o prazo de 20 dias, a Antonio Belda de Dios e sua mulher D. Tereza Fernandes Gomes de Dios, na forma abaixo. — O DOUTOR MAURO COUVÊA COELHO, JUIZ DE DIREITO DA DECIMA SEXTA VARA CIVEL DO DISTRITO FEDERAL, etc. — FAZ CABER a todos que o presente edital com o prazo de 20 dias, virem ou dele conhecimento tiver, que pelo mesmo se cita a Antonio Belda de Dios e sua mulher D. Tereza Fernandes Gomes de Dios, para no prazo de 24 horas, que se seguir á terminação do deste, pagarem a importancia de Cr$ 200.000,00 (duzentos mil cruzeiros) e mais custas acrescidas e que acrescerem, sob pena de não o fazendo, serem penhorados tantos de seus bens quantos bastem para garantia do principal pedido e custas acrescidas, conforme os têrmos da petição despachada adiante descrita, dizendo que este Juizo funciona á rua D. Manoel n.º 25, 2.º andar, Edificio do Pretório. — PETIÇÃO DE FLS. 2 — Exmo. Snr. Dr. Juiz de Direito da Vara Civel. — Moysés Augusto de Santa Maria, brasileiro, casado, domiciliado á rua Pereira Lourenço n.º 126, apartamento 1.004, nesta Capital, e Amazonona Miranda da Silva, brasileira, solteira, de prendas domésticas, domiciliada á rua Marquez de Santos, n.º 32, nesta Capital, por seu advogado e bastante procurador, vêm propor a presente ação executiva, para haver desse Juizo, para a cobrança de seu crédito contra o Snr. Antonio Belda de Dios e sua mulher D. Tereza Fernandes Gomes de Dios, proprietários domiciliados e residentes na Avenida Rui Barbosa, n.º 300, apartamento 1.704, nesta Cidade, ora qualificados de Réus, com as seguintes alegações, em tôrno dos FATOS (F.S.N.º 1.º) — Que o primeiro suplicante é credor de 4 notas promissórias firmadas pela Parnária Lido Ltda., de que faz parte o Réu, na qualidade de avalista, sendo uma de Cr$ 15.000,00 com vencimento para 22-11-1955, e as restantes de Cr$ 50.000,00, cada uma, com vencimento para 22-9-55, 22-10-1955 e 22-11-1955, emitidas em 22 de dezembro de 1953, sob os numeros de ordem 11, 19, 20 e 21. Que a segunda suplicante é apenas credora de um promissório de valor de Cr$ 3.000,00, sob o n.º 20, emitida pela Parnária Lido Ltda. em 22 de dezembro de 1953 e com vencimento para 3 de Agosto de 1955. F. 2.) — Que o Réu se obrigou na qualidade de avalista a resgatar os referidos titulos, uma vez vencidos na eventualidade de qualquer dificuldade financeira ou insucesso da firma emitente, resp o pelo com seus bens individuais, na forma facultada pelo art. 15 da Lei Cambial (Lei n.º 2.044, de 3-011, de 31-12-1908). F. 3.º) — Que, a despeito das esperas e amaciosas para uma composição amigavel, visando o pagamento parcial e dilação do prazo da divida remanescente, nada conseguiram os Suplicantes com a sua melhor boa vontade e tolerancia, vendo-se compelidos a exigir o imediato cumprimento da obrigação assumida por solidariedade com a oficial devedora. OS FUNDAMENTOS DE DIREITO. Isto posto, assiste aos Autores da presente execução o DIREITO de pleitear nesse Juizo, nos têrmos do artº 298, n.º XIII do Código de Processo Civil e Comercial (decreto Lei n.º 1.608, de 18 de setembro de 1939), a satisfação de todo o seu crédito em face da atitude inoportuna e desarrazoada da emitente e dos avalistas das supra citadas notas promissórias que são, incontestavelmente, titulos autônomos independentes, constituindo divida liquida e certa. Vencida esta e não saldada pela forma e no tempo devido, têm os autores preferencia legal para cobrança contra qualquer dos coobrigados, na forma do disposto no artº 50 da mencionada lei cambial, razão porque, esgotados os meios de persuassão, resolveram citar, pela presente ação o avalista, ora Réu, para que promova o pagamento imediato da divida, acima qualificada, no prazo legal, ou indique tantos bens quantos bastem para garantir a divida, pela penhora, nos têrmos do artº 299 do Código de Processo Civil. DO PEDIDO — Na conformidade do exposto e das relevantes e bem fundadas razões de Direito invocadas esperam os Suplicantes que V. Excia. decrete a procedência da ação, condenando os Réus, assegurada ou não a divida pela penhora, ao pagamento total da divida acrescidas dos juros de mora e despesas processuais bem como honorarios de advogado estipulado em 20% por se tratar de execução resultante de divida contratual. Juntando os documentos comprobatórios da divida, os Suplicantes requerem a V. Excia., afinal se digne autorizar a citação dos Réus por mandado, para que paguem em 24 horas sob pena de penhora, estimando-se a ação em Cr$ 30.000,00 para os efeitos judiciais. Têrmos em que E. Deferimento. Defiro a inicial. — Rio, 29-5-1956 (a) José Serpa de Santa Maria, Insc. 3.669. — DESPACHO: Defiro a inicial. — Rio, 29-5-1956 (a) Mauro Couvêa Coelho. — PETIÇÃO DE FLS. 13 — Exmo. Snr. Dr. Juiz de Direito da Vara Civel. — Moysés Augusto de Santa Maria, nos autos da ação executiva que move contra Antonio de Dios, digo, Antonio Belda de Dios, requer a V. Excia. a citação deste por edital na forma da Lei, em vista da Certidão do Oficial de Justiça, que ao proceder a diligencia constatou que o citado se encontra em lugar incerto e não sabido, a fim de prosseguir o feito até final decisão. Termos em que P. deferimento. — Rio de Janeiro, 11 de Junho de 1956 (a) José Serpa de Santa Maria. — Insc. 3.669. — DESPACHO: Nos autos. Sim em têrmos, publicar-se edital pelo prazo de 20 dias. — Rio, 11-6-1956. — (a) Mauro Couvêa Coelho. — Dado e passado nesta cidade do Rio de Janeiro, aos treze dias do mês de Junho do ano de mil novecentos e cinquenta e seis. — EU (a) José Herculano Pontual, Escrevente, datilografei, e EU (a) Délio de Souza Maia, Escrevão, subscrevo. — (a) Mauro Couvêa Coelho. — Trasladado e conferido. — Está conforme. — E CRIVO: Délio de Souza Maia.

NÓS E O MUNDO

MAURA DE SENNA PEREIRA

UMA CARTA QUE FALA DE AMOR

"E' um caso de verdadeira paixão. Quando acordo, êle é o meu primeiro pensamento; e é o último que ocupa a minha mente, antes que chegue o sono. Posso estar no meio dos homens mais impressionantes da terra: nenhum me arrebatará uma migalha do interêsse. Amo-o com tôdas as fôrças, com todo o entendimento, idolatro-o. Meu desejo é que chegue depressa o dia de pertencer-lhe para sempre; tornar-me a sua companheira nos bons e nos maus momentos; dar-lhe filhos belos como êle e aceitá-lo tal como êle é.

Como tudo isso é diferente, porém, dos tempos em que o não conhecia ainda. Meu dia era uma jornada de trabalho, mesmo quando tinha namorado. Meu trabalho rendia, eu produzia o realizava. Agora, trabalho, pensando nele. Minha cabeça é um vulcão. Será que vai ser sempre assim? Será que meu amor imenso é anormal?"

Anormal? Não pode ser anormal, em tempo algum, o amor imenso. E' grande a sua capacidade de amar e você teve a felicidade de encontrar aquêle que é precisamente o seu par na terra. O seu tipo físico, o desejado, o eleito. E tudo está na fase normal: começa a festa dos sentidos e o seu coração jovem se encontra inundado na luz e no calor do sol nascente. E' natural, pois, que você esteja atordoada e pense o dia todo no bem-amado.

O belo seria que todo ser humano soubesse o que é o amor imenso. Pelo menos um momento. E êsse deveria ser o momento sagrado e misterioso da criação, para que todos provassem em verdade do amor e só no amor se prolongasse a espécie pelos séculos dos séculos.

PENSAMENTO

De almas livres, de caracteres firmes — digo é que o mundo mais falta hoje. — **Romain Rolland.**

* * *

COMO COLOCAR OS TALHERES?

Os talheres devem ser colocados de forma a serem usados, do lado de fora para o prato. Todos os garfos, com exceção os para ostras e do cafezinho, devem ser colocados à esquerda do prato. O prato para pão e manteiga deve ficar diretamente acima da ponta do garfo. Uma tendência acha que a faca para a manteiga deve ser colocada em linha reta, ao passo que outra escola acha que deve ser colocada obliquamente, mas ambas concordam que a lâmina jamais deve ficar no meio do prato. O copo de água deve ficar em frente da ponta da faca e o de vinho à direita. Se o café é servido com a refeição, a xicara e o pires devem ser colocados à direita, à altura do meio do prato.

(Por Graciela Ellauda, da **Globo Press**)

CADERNO DE POESIA

RECADO A SÃO JOÃO

Iris Fedol

Subindo no espaço azul
Eu vi um lindo balão!
De um colorido vistoso,
Na noite de São João!

Mal serenou nas alturas
Subiu na amplidão,
Para pertinho do céu
Homenagear meu São João!

Meu balãozinho querido
Leva ao santo o meu pedido,
Que vai bem do coração:

Que devolva o meu amado...
Não esqueças de recado
Ao glorioso São João!

(Do livro de estréia "Páginas da Vida".)

CORRESPONDÊNCIA

Endereço para "Nós e o Mundo": Jornalista Maura de Senna Pereira, redação da GAZETA DE NOTICIAS, Rua Teófilo Otoni, 142.

Pequenos fatos policiais

QUADRILHA

As autoridades do 21º Distrito Policial continuam efetuando uma "Tapoeira" na jurisdição. Ainda na tarde de ontem, a Secção de Vigilancia conseguiu prender quatro elementos, componentes de uma quadrilha de assaltantes que se encontrava homiziada no Morro do Alemão.

Os delinquentes presos foram os seguintes: Jair Rosa Marques (solteiro, 25 anos) sem residência e profissão; Vasco Barbosa, vulgo "Vapulinho"; Valtair Alves Pereira, vulgo "Pelado" e Seis Meneses. Em cartório todos reconhecidos pelas vitimas e após autuados no artigo francalados no xadrez.

QUEDA DE TREM

Apresentando fratura do cranio, deu entrada no Hospital Souza Aguiar, Paulo Santos (solteiro, 39 anos, gratico, rua Agostinho, 306) Após ter sido medicado declarou ter caido do trem na estação de Tragem quando tentava tomar a composição em movimento.

Faleceu o diretor do Serviço de Meteorologia

Faleceu ontem, em seu gabinete de trabalho, o Diretor do Serviço de Meteorologia do Brasil, engenheiro Francisco Xavier Rodrigues de Souza. Nascido em 28 de dezembro de 1893, permaneceu 32 anos, de seus 45 de serviço, naquele cargo. O sr. Francisco de Souza, era membro do Conselho Diretor da Fundação Brasil Central; membro da Comissão de Estudos de localização da futura Capital Federal; da Comissão de Estudos para organização da Companhia Nacional de Seguro Agrário; presidente da Comissão de Estudos, Orientação e Unificação de Serviços e Informações Meteorologicas do Estado Maior das Fôrças Armadas do Brasil; sócio honorário da Sociedade de Geografia do Rio de Janeiro, ex-presidente do Instituto Oceanografico Brasileiro, e antigo diretor da Estrada de Ferro Teresopolis.

Representou o Brasil em varios Congressos Mundiais e inter-americanos. Recebeu a medalha Rio Branco, era Comendador da Ordem Isabel, a Católica, da Espanha e Oficial da Ordem da Corôa da Italia.

Matou a canivete por questões de serviço

Presidido pelo Juiz Atilio Paim, reuniu-se o Primeiro Tribunal do Juri, que julgou Joaquim Barreto, acusado de no dia 15 de abril de 1954, cerca das 17 horas, na rua Estácio de Sá, ter agredido a canivete, Joaquim Marques Frazão, matando-o.

O conselho de jurados na Sala Secreta resolveu condenar-lo a quatro anos de reclusão, de acordo com os quesitos apresentados na forma do Código Penal.

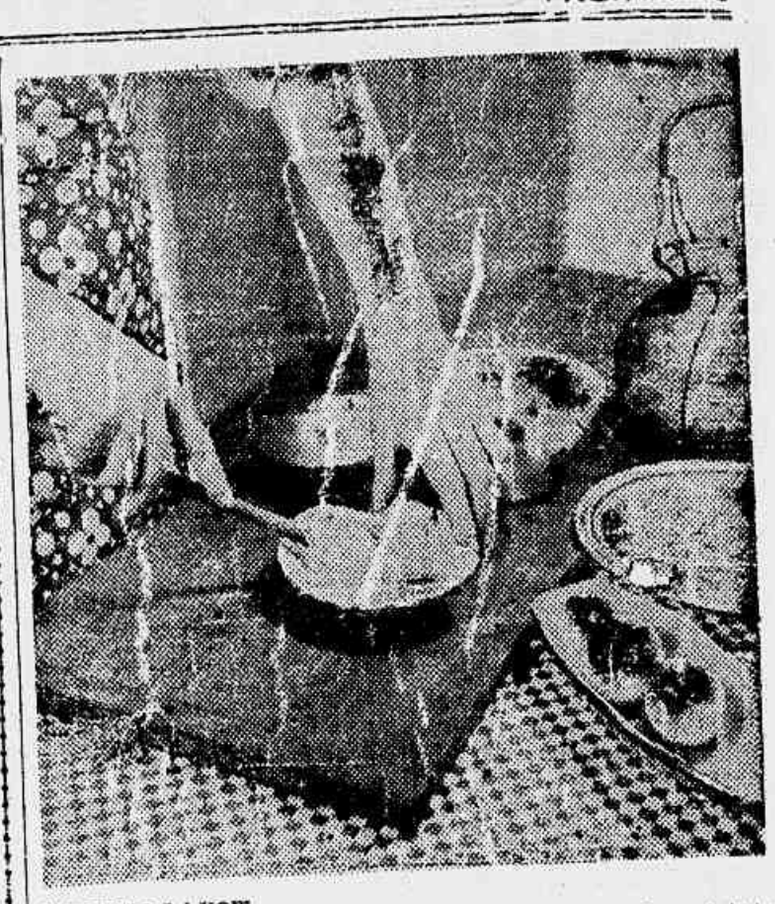

A RECEITA DE HOJE

Pudim de pão — Ingredientes: 10 fatias de pão dormido, embebidas no leite; 1 xicara de açúcar; 4 ovos; 1 colher de manteiga derretida e uma pitada de noz moscada ralada. Misture tudo bem e leve ao forno quente. Forma untada com manteiga.

Grande Concurso Mensal "GAZETA DE NOTICIAS"

INSTRUÇÕES PARA HABILITAÇÃO AO NOSSO SORTEIO CORRESPONDENTE À COLEÇÃO DE CUPÕES DA SÉRIE JJ

Os leitores da GAZETA DE NOTICIAS que desejarem concorrer ao sorteio mensal de nossos premios deverão obedecer as seguintes instruções:

1 — Recortar diàriamente cupão publicado em nossa primeira página;

2 — Juntar seis (6) cupões trocá-los na séde da GAZETA DE NOTICIAS á rua Teofilo Otoni 142, ou nos locais abaixo relacionados em troca de um bilhete numerado em tinta pela Agência Junior de Publicidade Ltda., o qual concorrerá no sorteio da Loteria do Estado do Rio 21 de junho de 1956;

3 — Cada coleção de seis (6) cupões será trocada por um bilhete numerado que concorrerá ao sorteio;

4 — Os leitores do interior poderão enviar pelo Correio suas coleções de cupões para a GAZETA DE NOTICIAS juntamente com um envelope selado para a remessa pelo nosso Departamento de Divulgação e Propaganda ao interessado do bilhete que concorrerá ao sorteio:

NOSSOS PREMIOS

São os seguintes os prêmios que oferecemos aos nossos leitores:

1º PREMIO — 1 terreno em Fazendinha (Niterói) no valor de Cr$ 20 000,00

2º PREMIO — 1 geladeira Climax. Oferta de J. Lenard, no valor de Cr$ 14 000,00

3º PREMIO — 1 maquina de costura. Oferta da Casa Veno, valor de Cr$ 4.500,00

4º PREMIO — 1 colchão de molas Pluma, no valor de Cr$ 2.800,00

5º PREMIO — 1 liquidificador Arno, no valor de Cr$ 1.295,00

6º PREMIO — 1 bicicleta, no valor de Cr$ 2.000,00

7º PREMIO — 1 encerradeira Arno, no valor de Cr$ 2.000,00

8º PREMIO — 1 aparelho de chá no valor de Cr$ 500,00

9º PREMIO — 1 gaita de boca no valor de Cr$ 100,00

10º PREMIO — 1 caneta tinteiro, no valor de Cr$ 100,00

CARTA PATENTE Nº. 191

O nosso concurso é feito em combinação com a Agência Junior de Publicidade Limitada e apoiado pela Carta Patente Federal numero 197 de 17 de novembro de 1950.

BILHETES CORRIDOS

Os bilhetes corridos e não premiados concorrerão a sorteios especiais que distribuirão como premios terrenos. As datas de realização serão oportunamente marcadas.

Entretanto os portadores dos referidos bilhetes (bilhetes corridos) que quiserem participar do proximo sorteio da série "JJ" poderão trocar seis (6) dos mesmos bilhetes por um que concorrerá ao sorteio da citada série "JJ".

CÂMARA FEDERAL

(CONCLUSÃO DA PAGINA 2)

TRANSFERENCIA DE PATRIMONIO

O Sr. Mario Guimarães encaminhou à Mesa da Câmara um projeto de lei autorizando o Diretor da Estrada de Ferro Central do Brasil a transferir para o patrimônio da Caixa de Aposentadoria e Pensões dos Ferroviários, daquela autarquia, 100 casas de sua propriedade, situadas no bairro de Santa Eugênia, no município de Nova Iguaçú.

ASSISTENCIA AOS LAVRADORES

No periodo das breves comunicações, o Sr. Carlos Pinto leu telegrama que enviou ao Presidente da Republica, nos seguintes termos: «Os cortes nas despesas do Ministério da Agricultura levados a efeito para atender os novos aumentos de vencimentos vem causando grandes descontentamentos nos lavradores. A redução das verbas destinadas ao fomento da produção com a compra de material agricola para a revenda aos produtores e distribuição de sementes, a suspensão de medidas no sentido da produção de vacinas animais, representa, para os lavradores, medidas calamitosas. Os lavradores confiando no alto espirito patriotico de V. Excia., esperam que, ao em vez de cortes em serviços necessários e úteis à produção, o Ministério da Agricultura cogite da reorganização dos referidos serviços, de modo a poder prestar maior e mais eficiente assistência aos lavradores».

Provocou esse telegrama a medida tomada pelo Govêrno, no sentido de suspender aqueles serviços, sem os quais não se justifica — segundo o orador — a existencia do Ministério da Agricultura.

ADMINISTRAÇÃO DOS POSTOS AGROPECUARIOS

Acolhida por toda bancada trabalhista do Rio Grande do Sul, tarde o orador o Sr. Fernando Ferrari, foi apresentado um projeto de lei dispondo sôbre a administração dos Postos Agropecuários e de outros orgãos do Ministério da Agricultura.

SEGURO OBRIGATORIO NAS FERROVIAS

O Sr. Celso Peçanha apresentou também um projeto de lei, com longa justificativa, instituindo o seguro obrigatório contra acidentes para todos os passageiros viajantes em ferrovias.

Os ferroviários e demais empregados não perderão os direitos que lhes asseguram a Lei de Acidentes do Trabalho. O IPASE será o orgão segurador.

Senado Federal

(CONCLUSÃO DA PAGINA 8)

artigos de consumo essencial, pois que, como no caso da importação do açúcar, ameaça frontalmente a economia de várias regiões do Brasil.

Tendo requerido licença por 120 dias, foi convocado para assumir a sua cadeira no Senado, o suplente Aníbal Di Primo Beck. O novo senador foi introduzido no recinto pelos srs. Filinto Muller, Daniel Kluger e Saulo Ramos, prestando a seguir juramento.

REQUERIMENTO DE INFORMAÇÕES

O sr. Kerginaldo Cavalcanti enviou à Mesa um requerimento de informações ao Ministro da Agricultura pedindo esclarecimentos sôbre os motivos pelos quais os funcionários do Entreposto de Caça e Pesca só receberam vencimentos correspondentes aos meses de janeiro e fevereiro.

O sr. Bernardes Filho, representante do P.R. no Monroe, pelo Estado de Minas Gerais, reassumiu ontem suas funções naquela alta Casa do Poder Legislativo.

Andar - Av. Rio Branco, 43

Vendemos - Para pronta entrega andar com 5 grandes salas e 2 sanitários. Tratar na

Imob. Esperança Ltda.

Avenida Rio Branco n. 39

11.º and. - Tels.: 43-3100 - 43-3663

O Fazenda derrotou o Banguzinho

3x2, o escore da vitória do clube, de Joaquim de Sousa -- Continuam vencendo as equipes do Vila Nova e E. C. Brasil

Nossa terra é capaz . . .

(CONCLUSÃO DA PAGINA 2ª

terra. O nacionalismo saudável é o que provem do processo de integração do homem de outras bandas em nosso meio. O "nacionalismo" discriminador obsessivo, áspero, agressivo, que vê no estrangeiro um inimigo, um espião, uma força negativa; o nacionalismo exclusivista que pretende recusar a colaboração alienigena, é uma aberração, uma contradição com tudo o que formou o Brasil, pais que soube vencer e conquistar a todos os que aqui vieram pela fôrça intima, pela fraternidade do seu povo, pelas possibilidades de uma vida util, pelo horizonte que apresenta a todos.

Todos os que trabalharam pelo engrandecimento de Ribeirão Preto, todos os que rasgaram a terra e nela fizeram nascer os cafezais, os que edificaram, os que fundaram industrias — não importa de onde vieram — brasileiros são todos êles com os seus nomes peculiares, São Paulo e o Brasil conseguiram crescer e vingar graças a êsse espirito aberto que não distingue o homem pela côr ou porque veio de fora, mas pelos serviços efetivos que presta ao pais, na sua constituição de crescimento.

BRASIL ESCLARECIDO

O Brasil nacionaliza incessantemente quem vem dedicar-se ao trabalho, quem vem colaborar para que sejamos uma grande nação.

Não podemos deixar-nos envenenar pelo jacobinismo estreito que pretende isolar o nosso povo dos outros povos. O Brasil é maior do que o imaginam os teoristas das estreitas concepções estranguladoras. Não temos, não queremos ter receitiques coloniais, desejamos que o exemplo de Ribeirão Preto e de tôdas as outras cidades que fizeram a prosperidade de São Paulo se reproduzam, os braços e as vontades para aqui transplantados, os homens da Europa para aqui vindos mergulharam suas raizes profundamente neste solo. Lutaram, ganharam dinheiro, construiram a prosperidade própria e contribuiram para a riqueza comum; seus filhos hoje ocupam posições elevadas nas classes liberais, na administração, na alta politica. O Brasil é assim, não o mudarão sem lhe mudar a essência intima.

Continuo a afirmar que estamos necessitados de capitais, de technica de experiência, vindos de fora. Que devemos viver em amplos contatos com o mundo e não temos a temer que nos explorem.

INCENTIVO A PRODUÇÃO DE CAFÉS FINOS

Estuário e nucleo radiativo da produção cafeeira, em Ribeirão Preto devemos hastear, hoje, na data histórica de seu primeiro centenário, a bandeira de incentivo á produção dos cafés finos, que nos permitirá uma retomada de posição no mercado mundial do café, substituindo o empenho que há no pais de produzir em grande escala, com prejuizo da qualidade, pelo propósito de produzir melhor, com vantagens sensiveis para a valorização cambial e a consolidação da economia nacional. A lavoura cafeeira sempre terá, de minha parte, o estimulo das medidas que possibilitem o aprimoramento do produto, que é um dos esteios essenciais da riqueza do Brasil.

Esta bandeira é acastelhada como um programa de meu govêrno. São Paulo que é o maior produtor de cafés finos, tem necessáriamente que continuar a influir, pelo exemplo e pelo rendimento de seu trabalho, para que outros Estados lhe sigam a experiência, na produção dos cafés preferidos pelos melhores mercados.

A ocasião de afirmar isto se tornava urgente. Agradeço a Ribeirão Preto a oportunidade e a sugestão que me ofereceu.

Quero mais uma vez saudar, nesta comemoração centenária, êste grande povo, a ativa e exemplar cidade de Ribeirão Preto".

Fácil vitória do 7 de Abril de Paciência

Não encontro dificuldades o 7 de Abril, de Paciência, em abater domingo último, o conjunto do E. Clube Senador Camará, de Santa Cruz, pela alarmante contagem de seis a um.

A equipe vencedora estava assim constituida:

Carlinho depois Murilo; Aguiar e Sergio; Ivo, Osmar e Edson; Tito, Jorge, Carijo, Luizinho e Euclides.

Foram autores dos tentos os jogadores Luizinho 2 — Carijo 2 — Tito e Edson.

Cumpre-nos salientar que o jogador Jorge, foi a figura maxima dentro do gramado.

São Martinho 2 Milionários da Penha 1

Dos jogos efetuados domingo último, no esporte amador, dos mais interessantes foi sem dúvida alguma, o encontro que reuniu os quadros do São Martinho da Cidade Nova e do Milionários, da Penha, saindo vencedor o clube da Cidade Nova, por dois a um.

A equipe vitoriosa pisou o gramado com a seguinte constituição:

Maninho; Couto e Santos; Cristofano, Carlinhos e Carlos (Anibal); Preguiu, Acir, Raul, Osmar e Abilio.

Tentos de Cristofano e Raul.

Na preliminar ainda saiu vitorioso o São Martinho por 4x2.

Derrotado o Atlético

Em sua praça de esportes, o Atletico da rua da Alegria, recebeu a visita domingo último, do onze Bandeirantes de Manguelra, sendo derrotado por 7x1.

A praça de esportes do Fazenda Futebol Clube, de Bangu, foi palco na tarde de domingo último de sensacional peleja entre as equipes do clube local e o Banguzinho Futebol Clube, de Padre Miguel.

O clube de Joaquim de Souza para vencer pelo escore de 2x1, teve muito que lutar, pois o Banguzinho não se entregou facilmente.

EQUIPE VITORIOSA

O quadro vencedor jogou da seguinte maneira:

Helcom; Beto depois Tozinho e Jorginho; Ivo, Wilson e Acácio; Pedro, depois Luiz, Darci, Jorge e Rosalvo.

Jorge, foi o autor dos tentos do Fazenda, que ainda venceu na preliminar pela contagem de 4x0

* * *

BONITA VITORIA A. CLUBE VILA NOVA

O A. Clube Vila Nova, prossegue em sua marcha vitoriosa no Campeonato dos Clubes Independentes de Campo Grande. O clube de Dedé, enfrentando domingo último, o Boa Esperança, em seu campo levou a melhor pelo escore de 3x0, goals assinalados por Nenô 2 e Archimedes, antigo zagueiro, agora jogando de centro avante.

O quadro vitorioso jogou com a seguinte formação:

Carvoeiro; J. Hebre e Miranino; Careca, Russo e Ferreira; Marcelino, Juca, Archimedes, Geraldo e Nono.

Na preliminar venceu o clube visitante pela contagem minima.

* * *

O E. CLUBE BRASIL DERROTOU O RIO BRANCO

Em disputa do Campeonato dos Clubes Independentes de Campo Grande, jogaram domingo último, no campo do 28 de Abril Futebol Clube, as equipes do E. Clube Brasil e Rio Branco Esporte Clube.

Jogando com grande acerto em suas linhas, o clube de Inácio Ribeiro levou a melhor pelo escore de 3x0, goals de José — Mancelzinho e Doutor (penalti).

O quadro vencedor jogou assim constituido:

Beto; Ari e Doutor; Vanderlei, José e Vilhomel; Casquinha, Mancelzinho, Turguinha, Chico e Auca.

Na preliminar, ainda venceu o Esporte Clube Brasil, pela apertada contagem de 3x2.

MUITA TERRA E POUCO DINHEIRO! — TERRENOS EM NITERÓI

Lotes com 750 mts. quadrados por apenas Cr$ 28.000,00 em prestações de Cr$ 409,00. Veja para crer, a 30 minutos das barcas! Reserve hoje mesmo seus lugares para visitar êste magnífico local no próximo domingo.

Tratar com F. Xavier: Av. Pres. Vargas, 529, 6.º, s/611, tel. 23-0572

ACEITAMOS CORRETORES

Por dizer, e por escrever...

Escreve: HELIO PEREIRA

E' sem dúvida de inteira justiça, lançarmos um comentario em torno do desportista José Almeida Neto, presidente do Sete de Setembro do Leblon.

Não se trata, de nenhuma maneira, em querer elogiar um companheiro que está em nosso convivio; é isso tão somente a relevância em que se encontra o Sete de Setembro do Leblon. Pessoa largamente conceituada no esporte amadorista, pelos dotes de sinceridade de que é possuidor, espirito de justiça e medida reflexão, o presidente do clube da zona sul é merecedor da acolhida fraternal que lhe dão todos os membros da diretoria e todos os associados, pela obra de soerguimento que deu aos interêsses vitais do gremio que sàbiamente dirige.

Como é do conhecimento de todos os nossos leitores, é dos mais brilhantes a campanha que o Sete de Setembro do Leblon, vem realizando no esporte amador, graças aos desportistas que estão à frente dos seus serviços, principalmente ao seu presidente José Almeida Neto.

Também não poderiamos deixar de citar os demais diretores deste tradicional clube da zona sul, que ao lado do popular Zezinho, constituem uma barreira que merecem os maiores encômios.

Ao distinto companheiro que brilhantemente vem defendendo há vários anos as cores do Sete de Setembro do Leblon, apresentamos os nossos parabens e desejamos que este clube continue a gozar da boa fama que desfruta no esporte amadorista.

Venenos suburbanos

SOMBRA DA NOITE

Alguns clubes não filiados ao Departamento Autônomo, não estão satisfeitos com vários vesperinos, que estão sendo mal informados. Domingo último, o E. C. Oti venceu o Oriente por 4x1. Pois três vesperinos deram a vitória, com sendo do Oriente. O Campo Grande, derrotou o Rosita Sofia por 6x1 e foi publicado o escore de 7x4. Até ai, ainda está bem, pois não derrotaram o Campo Grande...

* * *

O meu amigo Odir Eiras, é mesmo um desportista de verdade. O seu clube, o Atletico da Alegria, perdeu a invencibilidade, sendo derrotado por 7x1. Mesmo assim, o velho Odir, veio trazer o resultado do jogo...

* * *

O José Augusto, do 28 de Abril, também seguiu o exemplo do presidente do Atletico. Ao terminar o jogo, o referido desportista conversando com o nosso cronista nos adiantou que a vitória do Baicurú, tinha sido justa e merecida...

* * *

Espero voltar, na próxima quinta-feira, se os DEUSES deixarem...

Baqueouo G. R. E. C. frente ao Guanabara

O campeo do Guanabara F. Clube, de Vargem Grande, foi palco, domingo último, de interessante prelio que reuniu os categorizados conjuntos do Guanabara de Vargem Grande e do GREC, de Cascadura, depois de noventa minutos de jogo, o placar assinalava 3x1 para os pupilos de Ari Ramos.

A equipe vencedora estava assim formada:

Vavá; Arnaldo (Cabeludo) e Machado; Manoel, Carlo e Vicente; Marion, Valdir, Nilton, Betinho Tiago e Celio.

Os goals da equipe vencedora foram feitos por: Betinho Tiago — Nilton e Celio.

T inauguração do retrato do senhor Romeu Dias Pinto

Por iniciativa da Junta Disciplinar do Departamento Autonomo, ser inaugurado, no dia 28 de junho próximo naquela entidade, o retrato do seu presidente Sr. Romeu Dias Pinto.

Essa data, tão cara aos seus amigos e admiradores, dará ensejo para que lhe sejam prestadas as homenagens a que tem direito o ilustre desportista, não sendo demais que os clubes amadores em geral testemunhem ao grande amigo a sua satisfação e lhe apresentem os seus votos de parabens.

A Seção Amadorista da GAZETA DE NOTICIAS, que tem no Sr. Romeu Dias Pino, um bem e sincero amigo, antecipa nessas linhas, as suas congratulações muito efusivas, deixando-lhe aqui o seu abraço de felicidades.

Imobiliária Itapemirim, S. A

ASSEMBLÉIA GERAL ORDINARIA — PRIMEIRA CONVOCAÇÃO

São convidados os Srs. Acionistas a comparecerem à sede social, na Rua Rodrigo Silva, n.º 18, 7.º andar, sala 705, nesta Capital, no próximo dia 30, às 10 horas, a fim de reunidos, deliberarem sôbre o relatório, balanço e contas da Diretoria, relativos ao exercício de 1955, e o respectivo parecer do Conselho Fiscal, bem como elegerem os novos membros da Diretoria e Conselho Fiscal, fixando-lhes os honorários e remuneração.

Rio de Janeiro, 18 de Junho de 1956 — EMERSON PESSOA CESAR CANTINHO — Diretor Presidente

Vitório magnifica do Municipal

Pelo campeonate das Fábricas de Sapatos, realizou-se sábado passado, o sensacional prelio entre o Mundial e o DNB, caindo vencedor o Mundial por 3x0. Com essa vitória o Mundial quebrou a invencibilidade do D.N.B., e passou-se para o segundo posto no referido campeonato.

A equipe do Mundial foi a seguinte: Gesuel; João II e Miguel; Paulo, Babi e Duilio; Ministro, Aurelio, Santana, Jaime e Valter.

Goals de Babi, Auriano e Santana.

Angela MARIA

"canta"
agora
para os ouvintes
e os tele-espectadores
num grande "show"
de rádio
e televisão,
transmitido diretamente
do auditório da TV-Rio
em irradiação
simultânea pela
Rádio Mundial

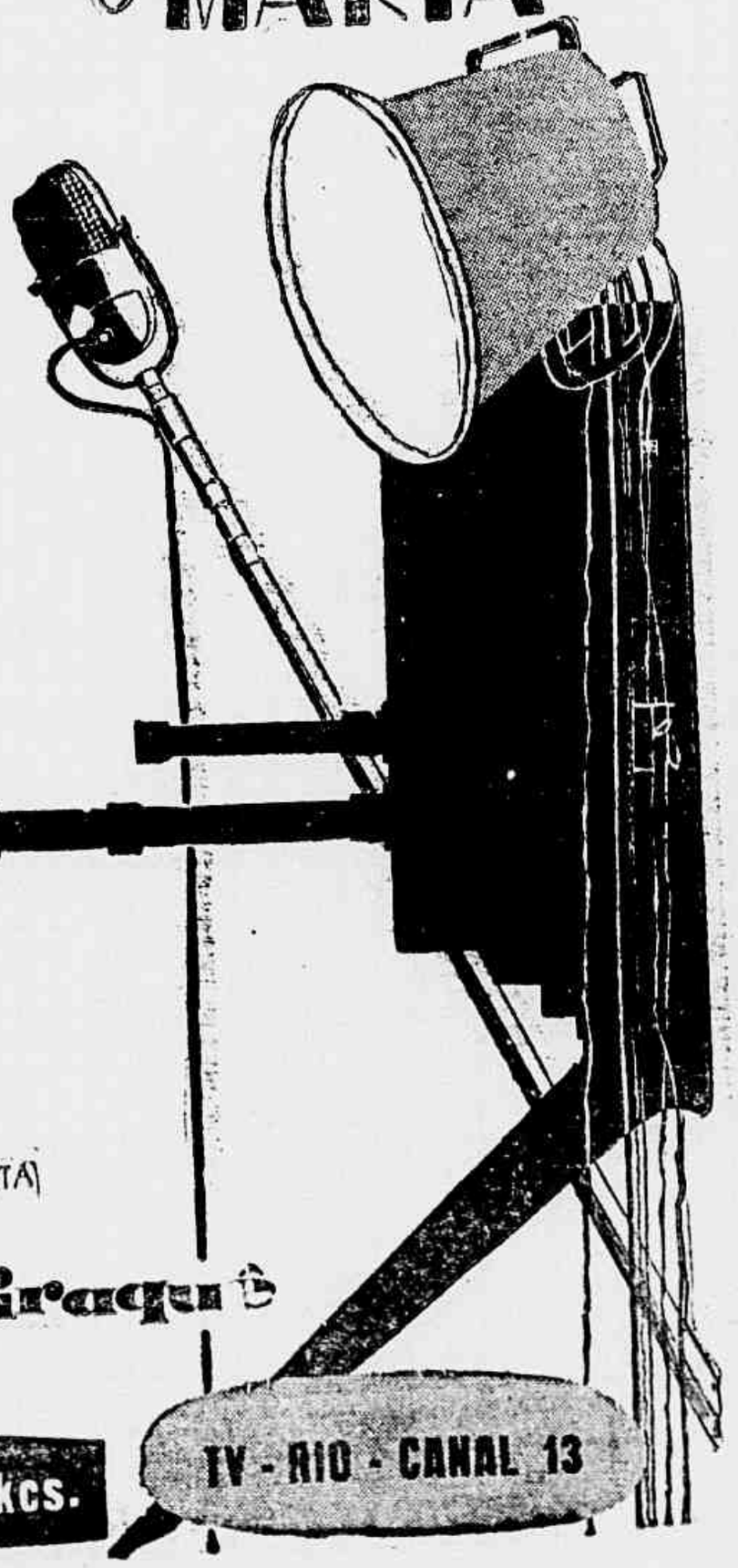

ESPETÁCULOS PIRAQUÊ

QUINTAS-FEIRAS
21,00 HORAS
TV-RIO-CANAL 13
RADIO MUNDIAL - 860 kcs.

Uma apresentação da ORGANIZAÇÃO VICTOR COSTA sob os auspícios dos biscoitos piraquê

RÁDIO MUNDIAL - 860 kcs.

TV - RIO - CANAL 13

Nas próximas horas, no Rio, a delegação do Racing, da Argentina

Esta manhã, em São Januário, a apresentação dos craques convocados

Despede-se do Rio o F. C. do Pôrto

O quiper do Futebol Clube do Pôrto que vai tentar ampla reabilitação esta noite

Finalmente na noite de hoje dar-se-á a segunda e última apresentação do Futebol Clube do Porto, nesta capital.

A partida, em que pese a derrota sofrida pelos portugueses frente ao Fluminense, ainda assim, vem sendo aguardada com algum interêsse, mormente por parte da familia lusa.

OS VASCAINOS FAVORITOS

Ao que tudo indica o Futebol Clube do Porto vai pisar esta noite ao tapete verde do Maracanã, naturalmente mais ambientado e consequentemente em condições de oferecer melhor luta ao gremio carioca.

Todavia, sinceramente não acreditamos que o mesmo venha a suplantar o time vascaino, que vai se apresentar, ao nosso ver, como provavel vencedor.

EXPECTATIVA

A expectativa em torno desse prelio noturno e que marcará a despedida do Futebol Clube do Porto, das nossas canchas vem sendo esperado com bastante ansiedade por parte dos portugueses residentes nesta capital.

Todavia, cremos que a renda deverá cair bastante, em que pese estar em confronto dois quadros que reunem ainda duas torcidas fusas. Portanto, o Vasco vai tentar ratificar o feito do Fluminense, enquanto que o Futebol Clube do Porto tudo fará por ampla reabilitação.

ANO 31 RIO N.º 139

GAZETA DE NOTICIAS

4.ª FEIRA, 20 - Junho - 1956

O TEMPO

TEMPO — Instavel com chuvas. Nevoeiro

TEMPERATURA — Estavel

VENTOS — Sul a leste, frescos

MAXIMA — 22,8

MINIMA — 16,3

Ultramar Asas e Setubal x Estrêla de Ouro, domingo próximo na Penha Circular

No próximo domingo, teremos o desdobramento da nona rodada do Campeonato da Penha Circular, certame criado entre os clubes amadoristas locais e que vem alcançando êxito, oferecendo aos torcedores locais partidas movimentadas e bem disputadas agradando em cheio.

O principal cotejo reunirá as equipes do Ultramar e do Setubal, dois bons conjuntos que participam do certame com possibilidades ao titulo, devendo por isso oferecer um encontro bastante movimentado.

Como das vezes anteriores, o Ultramar apresentar-se-á com a seguinte constituição:

Germinal; Jair e Mauricio; Jair II, Valmir e Vavau; Ilton, Cesar, Coelho, Armando e Cicero.

Completando a rodada jogarão Setubal x Estrela de Ouro.

SOCIAIS ESPORTIVAS

Aniversaria no proximo dia 22 de junho o jovem atleta do Ultramar, Jair Lago. Envergando a camiseta do clube da Penha Circular, desde 1952, o eficiente atleta tem se destacado pelo dinamismo como se emprega em defesa das cores do Ultramar, ganhando por isso a simpatia de todos os torcedores locais, que por certo levará ao aniversariante no dia do seu natalicio os abraços fraternais.

HAROLDO, jogará. Helio será substituido por Carlos Alberto

Vascainos e Portugueses para hoje

VASCO — C. Alberto; Paulinho e Haroldo; Laerte, Orlando e Coronel; Sabará, Livinho, Vavá, Walter e Djair.

F.C. DO PÔRTO — Pinho; Virgilio e Miguel Arcanjo; Oswaldo, Pedroto e Costa; Ernania, Gastão, Jaburú, Teixeira e Perdigão.

Contra o Sedan joga hoje o Botafogo

SANTOS, magnifico zagueiro botafoguense

CAEN, 19 (Para GAZETA DE NOTICIAS) — O Botafogo, do Rio de Janeiro voltara a se apresentar mais uma vez em canchas da França.

CONTRA O SEDAN

Caberá ao time brasileiro, atuar nesta cidade contra o quadro do Sedan, num confronto dos mais perigosos. Existe, em torno do prelio o mais vivo interêsse e o gremio do Brasil é apontado como provavel vencedor.

ESCALADO O TIMA DO BOTAFOGO

Para o cotejo de amanhã, o Sr. Alfredo Moreira escalou o seguinte conjunto:

Amauri; Thomé e Santos; Orlando Maia, Bob e Pampolini; Carrincha, Didi, Alarcon, Wilson e Rodrigues.

TODOS BEM

O plantel alvi-negro vai bem e todos saudosos já nos últimos compromissos pelo Velho Mundo.

Fluminense versus Araguari Atlético Clube

ARAGUARI — (E) — No próximo dia 24 estará nesta cidade, do Brasil Central, a equipe do Fluminense F.C., da capital Federal, que enfrentará o conjunto do Araguari Atletico Clube. O gremio carioca, assim, inaugurará oficialmente o Estádio Vasconcelos Montes, considerado um dos melhores desta vasta região mineira.

Antecipada a noitada pugilistica

S. PAULO — Ao contrário do que vem acontecendo todas as sextas-feiras, a rodada pugilistica internacional foi antecipada para hoje, atendendo a ordem técnica. Desta forma, amanhã, no ginásio do Pacaembú terá lugar uma interessante noitada, quando em luta sensacional de fundo, o campeão brasileiro Pedro Galasso enfrentará o argentino-israelita Natalino Steir.

Na semi-final o popular Bibi pelejará com o argentino Raul Manzor.

As demais lutas serão travadas entre Eder Jofre x Francisco de Lima e José Neves Martins x Osmar Crocicchia.

Carlos de Oliveira Monteiro o árbitro

aPra controlar o cotejo Futebol Clube do Porto x Vasco da Gama, estará na arbitragem o Sr. Carlos de Oliveira Monteiro, o popular «Tijolo».

. ADEMIR

O foot-ball em Minas

Em atenção a gentil convite do Pontenovense Futebol Clube, de Ponte Nova a A.A. Leopoldina excursionará aquela cidade da Zona da Mata, onde prelará com o poderoso conjunto local no dia 24 do corrente.

A embaixada carioca viajará pelo noturno de 22 devendo regressar a 25, pelo expresso. Os quadros para esse importante interestadual estarão assim formados:

LEOPOLDINO: — Barradas; Arivaldo e Djalma; Lauro, Alvaro e Emilio; Braguinha, Pateco, Joãozinho, Neme e Mazinho.

PONTENOVENSE: — Carlos; Lacerda e Nelson; Luiz, Cabral e Castanheira; Mangueira, Zé Flavio, Lauro, Wilson e Paulinho.

Espera-se que a partida seja das mais empolgantes, pois o quadro dos ferroviarios leopoldinense irá reforçado, enquanto que o Pontenovense Futebol Clube, vem de duas brilhantes vitórias sôbre o Madureira A. C. por 2x1, o que demonstra a atual eficiência do quadro local, que conta com o concurso dos craques Lacerda e Paulinho, ex-integrantes do Vila Nova e Castanheira antigo elemento do Rio.

Atenciosos os Portugueses

Recebemos o seguinte cartão do F.C. do Pôrto

"O Presidente do Futebol Clube do Pôrto, cumprimenta e agradece tôdas as tenções recebidas".

Rio, 19-6-1956.

"Gazeta de Noticias" aos clubes amadoristas

GAZETA DE NOTICIAS, prosseguindo na fiel realização do programa que traçou, de bem servir ao esporte amador, comunica que a seção amadorista deste jornal, está a cargo dos nossos companheiros de redação: Cristovão de Andrade e Helio Pereira, os quais estão à disposição dos clubes amadoristas, para divulgação dos seus noticiários esportivos e sociais.

Este dois cronistas são encontrados diariamente em nossa redação no horário das 11,30 às 13,30 horas, ou cartas para a rua Teófilo Otoni, 142.

Falam pelos clubes...

(FALADOR)

— Que o técnico Jarbas Castilho da A.A. Realban, está em negociações de um grande clube amadorista. Também o jogador Nilo, está sendo cobiçado por um clube profissional. Já está de sobra a estranhar que a A.A. Realban, possua tantos craques...

— Que o Bonfim do E. Clube Lusa, está servindo vitamina com piaçabas, a certos cronistas esportivos. ..

— Que o gremio Folhas ao Vento, do meu amigo Santos Estrela (não confundir com o falso técnico Arnaldo Estrela) só joga quando o pampeiro é forte...

— Que o Praga F. Clube, do bairro de Santa Alexandrina, só tem dado azar...

— Que o desportista Reinaldo Simões do Confiança A. C. também aderiu à bolina. Isso vai mal...

Socorros de veículos do ACB

Para corrigir as imperfeições e proporcionar maiores facilidades aos associados, o presidente do Automóvel Clube do Brasil acaba de aumentar o serviço de assistência mecânica a reboque de veículos.

De acôrdo com a decisão tomada pelo coronel Santa Rosa, têm os socios da ACB direito a desempenços de seus carros, ou reboque, conforme o caso, inteiramente gratis desde que feito no perimetro compreendido pela Ilha do Governador, Parada de Lucas, Campo Grande, Jacarepaguá e Praça 15 de Novembro.

O Flamengo contra o Racing

JOEL, ótimo ponteiro gaveano

BOSSANÇON, 19 (Para GAZETA DE NOTICIAS) — O Clube de Regatas do Flamengo também voltará a se apresentar em gramados europeus, depois de sua brilhante campanha pela Scandinavia.

CONTRA O RACING

Caberá ao Flamengo medir forças contra o conhecido e forte conjunto do Racing, desta cidade.

Podemos adiantar que o gremio do Rio de Janeiro terá que se empregar a fundo, pois na verdade o Racing, daqui, possui um grande conjunto.

O PROVAVEL ONZE DO FLAMENGO

Para o embate de amanhã, o Flamengo, do Rio, segundo o seu treinador Sr. Fleitas Solich, vai pisar o gramado com o seguinte quadro:

Ari; Tomires e Pavão; Jadir, Dequinha e Jordan; Joel, Rubens, Indio, Evaristo e Zagalo.

Os clubes e a seleção para o encontro com a Itália

S. PAULO — Observa-se um ligeiro impasse no problema da convocação dos jogadores brasileiros para os jogos com a Itália, Argentina e Uruguai. Os clubes paulistas reunir-se-ão, esta noite, para tratar do assunto, pois defendem a tese de que cada gremio deverá fornecer apenas um jogador, a fim de não desfalcar demais a sua equipe, para o campeonato estadual em curso.

Resolveram os paulistas: nenhum jogador será cedido a C.B.D.